bir ekmek bir Politika (ikisinden de vazgeçilmez)

Fiyatı 250 kuruş

EKONOMİ

Politika

SAVAŞSIZ SÖMÜRÜSÜZ BİR DÜNYA İÇİN

PAZARTESİ
8
MAYIS 1978

ADRES:
İstanbul: Yerebatan Caddesi Taşsavaklar Sok. No 5 Cağaloğlu
Ankara: İzmir Caddesi No 20/27 Kızılay

TELEFONLAR:
İstanbul: 27 77 12 • 27 69 09
Ankara: 17 65 36 • 18 36 88

Yıl 5 Sayı 1764

Alt Komisyon yeni Vergi Yasa Tasarısı'nda önemli değişiklikler yaptı

☆ Tasarı, Plan Komisyonu'nda Çarşamba günü görüşülmeye başlıyor. Görüşmelerin 10-15 günde tamamlanmasına çalışılacak.

☆ Yeni Vergi Tasarısı yasallaşmadığı takdirde asgari geçim indiriminin yükseltilmesi suya düşecek.

ANKARA, (İSTA)

Ecevit Hükümeti tarafından hazırlanan vergi yasalarında bazı değişiklikler öngören tasarının Meclis Plan Komisyonunda görüşülmesine 11 Mayıs Çarşamba günü saat 10.00'da başlanacaktır. Tasarı Plan Alt Komisyonunda bir aya yakın süre tartışılmış ve önemli değişikliklere uğramış bulunmaktadır.

Tekirdağ CHP Milletvekili **Yılmaz Alparslan**'ın başkanlığında çarşamba günü başlayacak toplantıların bütçe tasarısının görüşülmesinde olduğu gibi sürekli devam edeceği ve tasarının görüşülmesinin 10-15 günde tamamlanmasına çalışılacağı belirtilmektedir. Komisyon çalışmasının tamamlanmasından sonra Millet Meclisi Genel Kuruluna sevkedilecek olan tasarının Genel Kurulda görüşülmesini muhalefetin uzun süre engellemeye çalışacağı bildirilmektedir. Öteyandan bir kaç yıldan beri bütün siyasal partiler tarafından söz verilmesine karşın bir türlü meclislerden geçirilemeyen asgari geçim indiriminin yükseltilmesi vergi yasası de-

(Devamı Sa. 7. Sü. 8'de)

Toprak reformu uygulaması 2 gün sonra bütünüyle duruyor

★ TOPRAK VE TARIM REFORMU YASASI ÇIKARILMASI İÇİN ANAYASA MAHKEMESİNİN TANIDIĞI 1 YILLIK SÜRE 10 MAYIS'TA DOLUYOR

★ YASA 2 GÜNE KADAR ÇIKARILMADIĞI TAKTİRDE, TOPRAKLARIN ESKİ SAHİPLERİ MAHKEMEYE BAŞVURARAK TOPRAKLARINA YENİDEN SAHİP OLABİLECEKLER

KONUYLA İLGİLİ ÇALIŞMALARI SÜRDÜRMEKLE GÖREVLİ DEVLET BAKANI ENVER AKOVA, "TURİSTİK BİR GEZİ" İÇİN FEDERAL ALMANYA'DA BULUNUYOR

ANKARA (İSTA)

Toprak Tarım Reformu Yasası'nın yeniden çıkartılması için Anayasa Mahkemesi'nin tanıdığı bir yıllık süre 10 Mayıs çarşamba günü bitmekte ve yasanın uygulanması tamamen ortadan kalkmaktadır. Bilindiği gibi Anayasa Mahkemesi bir yıl önce 12 Mart hükümetleri döneminde çıkartılan Toprak ve Tarım Reformu Yasası'nı iptal et-

(Devamı Sa. 7. Sü. 1'de)

★ MHP'NİN 26 MAYIS'TA ERZURUM'DA YAPACAĞI MİTİNG VE YÜRÜYÜŞ ÖNCESİ DOĞU İLLERİMİZDEKİ FAALİYETLERİNİ ARTIRDIĞI BELİRTİLİYOR...

★ ÇEŞİTLİ İLLERDE GİRİŞİLEN SALDIRILAR CHP VE DEMOKRATİK ÖRGÜTLER ÜZERİNDE YOĞUNLAŞIYOR

MHP mitingi öncesi, Doğu'da tertipler yoğunlaşıyor

★ ELAZIĞ, MALATYA, ERZURUM, KAHRAMANMARAŞ, ADIYAMAN, BİNGÖL, MUŞ VE KARS VALİLERİYLE EMNİYET MÜDÜRLÜKLERİNE YENİ SALDIRI VE BOMBALAMA OLAYLARIYLA İLGİLİ YAPILAN İHBARLAR ARTTI..

★ DOĞU İLLERİNDEKİ YURTTAŞLARIMIZ, HÜKÜMETİN GEREKLİ ÖNLEMLERİ ALMAMASI HALİNDE SALDIRI VE TERTİPLERİN DAHA DA ARTACAĞINI BELİRTİYORLAR..

★ AP'NİN İSTANBUL'DA DÜZENLEDİĞİ MİTİNGİN TARİHİNİ 26 MAYIS OLARAK SAPTAMASI, BU PARTİNİN MHP İLE OLAN İŞBİRLİĞİNİN YENİ BİR KANITI OLARAK GÖSTERİLİYOR..

CUK

KURTARILMIŞ BÖLGE

Komando tosunlar polisin isteğine rağmen Edirnekapı Yurdu'nu terketmiyor. Yani öğrenci yurdu değil, kurtarılmış bölge... Yahut da Emniyet Müdürü Nazmi «iylbi»iyor tazıya tut, tavşana kaç demeyi...

A.E.

HABER MERKEZİ

MHP'nin 26 Mayıs'ta Erzurum'da yapacağı yürüyüş ve miting öncesinde, doğu illerimizde olaylar giderek yoğunluk kazanmaktadır. Kars, Iğdır, Adıyaman, Elazığ ve Kahramanmaraş'ta «ülkücü» komandoların giriştiği silahlı - bombalı saldırılar dozunu giderek artırır ve çeşitli provokasyonlar düzenlenirken, çeşitli demokratik yığın örgütünün ve Cumhuriyet Halk Partisinin bir çok il ve ilçe binaları ile çok sayıda işyerleri tahrip edilmektedir.

MHP'nin 15 Nisan günü Ankara'da gerçekleştirdiği miting öncesinde de tansiyonu yükseltmek ve katılımı artırmak için böylesi tertiplere girişildiğini hatırlatan politik çevreler, doğu illerimizde artan olayları 26 Mayıs'taki mitinge bağlamakta ve gereken önlemlerin alınmaması halinde bu tür saldırıların daha da artacağını kaydetmektedirler. Bu arada AP'nin de aynı gün İstanbul'da bir miting düzenlemesi, dikkatlerden kaçmamakta ve planlanan bir zincirin halkalarını oluşturduğu ifade edilmektedir.

MHP ERZURUM İL BİNASINA KOYULAN BOMBA

MHP tarafından Ankara'da 15 Nisan günü düzenlenen yürüyüş ve miting öncesinde de Malatya ve Pazarcık'ta bombaların patlamasına dikkati çeken politik çevreler, İçişleri Bakanı İrfan Özaydınlı'nın «ülkücülerin bazı kimseleri görevlendirerek kendi binalarını bombalattığı» yolundaki sözlerini de hatırlata

(Devamı Sa. 7. Sü. 4'de)

SON 10 GÜN İÇİNDE DOĞU İLLERİMİZDE MEYDANA GELEN OLAYLARIN DÖKÜMÜ

Son 10 gün içinde «ülkücü» komandoların saldırı ve cinayetleri özellikle doğu illerinde yoğunlaşmıştır. Son 10 gün içinde meydana gelen saldırı, cinayet ve tutuklamalar şöyledir:

26 NİSAN

★ **KARS:** Eğitim Enstitüsünden

(Devamı Sa. 7. Sü. 4'de)

ABD Büyükelçiliği, "üslerle" ilgili belgeli haberi yalanlamaya çalışıyor

★ ELÇİLİĞİN RESMİ YALANLAMA YAZISI, HABERİN ESAS YAYINCISI HÜRRİYET'E DEĞİL, ALINTI YAPAN POLİTİKA'YA GÖNDERİLDİ

HABER MERKEZİ

Türkiye'de, bugün, mevcut üslerin halen çalıştığını ve denetiminin ABD'nin elinde olduğunu belirten, ve 5 Mayıs günü konuya ilişkin Hürriyet Gazetesinde yayın-

(Devamı Sa. 7. Sü. 6'da)

Demokratik örgütlere karşı Adıyaman ve Kocaeli'de girişilen saldırılar kınandı

☆ ANKARA'DA İKİ GRUBUN SİLAHLI ÇATIŞMASI SIRASINDA 4 YAŞINDA BİR ÇOCUK ÖLDÜ

☆ BUCA EĞİTİM ENSTİTÜSÜ'NÜN ÖĞRETMEN LOJMANLARINA PATLAYICI MADDE ATILDI

☆ EVİNE PATLAYICI MADDE ATILAN KIRIKKALE BELEDİYE BAŞKANI, «FAŞİZMİN İKTİDARA GELMEK İÇİN ANARŞİYE BEL BAĞLADIĞINI BU OLAY BİR KEZ DAHA KANITLAMIŞ OLMAKTADIR.» DEDİ

HABER MERKEZİ

Faşistlerin demokratik kuruluşlar ve ilerici kişilerin evlerine giriştikleri bombalı saldırılar ve bunlara tepkiler devam etmektedir. Kırıkkale'nin CHP'li Belediye Başkanının evine girişilen bombalı saldırı ve Adıyaman'da TÖB-DER ve TÜM-DER şubelerinin bulunduğu bi-

(Devamı Sa. 7. Sü 7'de)

İlkokul öğretmenlerine ek ders ücretlerinin derhal ödenmesi istendi

★ TÖB - DER İzmir Şubesi bu konuda 6 bin imzalı dilekçe ile Millet Meclisi Bütçe Karma Komisyonu'na başvurdu.

İZMİR, (THA)

TÖB-DER İzmir Şubesi, ilkokul öğretmenlerine tanınan ek ders ücretlerinin derhal ödenmesini isteyerek, 6 bin imzalı dilekçe ile Millet Meclisi Bütçe Karma Komisyonuna başvurmuştur.

TÖB-DER İzmir Şubesi dün yaptığı yazılı açıklamada, 1978 mali yılı bütçesinde kabul edilen ilkokul öğretmenlerine haftalık 20 saatin dışındaki 5 saat için ödenmesi gereken ek ders ücretlerinin aradan 3 aydan fazla bir süre geçmiş olmasına karşın ödenmediğini bildirmiştir.

Öğretmenlerin bu hakkın alınması için, örgütlü mücadele de kararlı oldukları kaydedilen açıklamada, bu amaçla, TÖB-

(Devamı Sa. 7. Sü. 5'de)

TEK'de komandoların işlerine son verilmesi istendi

ANKARA (İSTA)

Türkiye Elektrik Kurumu'nda faşist baskıların sürdüğüne ilişkin bir açıklama yapan Enerji İşkolu Memurları Birleşme ve Dayanışma Derneği (Enerji-Der) Genel Yönetim Kurulu, MC tarafından kuruma doldurulan komandoların işlerine son verilmesini istemiştir.

Açıklamada Dernek Genel Yönetim Kurulu üyesi Hicri Saraçoğlu'na komandoların işyerinde saldırdığı bildirilmiş, özetle şu görüşlere yerverilmiştir:

«Afşin'de Tesis Grup Müdürlüğü çalışanlarının evlerine ateş açılması, Ankara'da Köy Elektrifikasyon 1. Bölge Müdürlüğünde işçilerin faşistlerce dövülmesi, Elazığ'da bekçi Teslim Temel'in öl-

(Devamı Sa. 7. Sü. 2'de)

Özaydınlı: "Polis dernekleri kapatılacak"

HABER MERKEZİ

İçişleri Bakanı **İrfan Özaydınlı**, Balıkesir'de yaptığı konuşmada, polis derneklerinin kapatılacağını söylemiştir.

İrfan Özaydınlı beraberinde Jandarma Genel Komutanı **Şahap Yardımoğlu** ile birlikte geldiği Balıkesir'de basına yaptığı açıklamada, polis örgütü içinde fikir ayrılıklarının olamayacağını öne sürmüş ve polis derneklerinin amaçları dışına çıktığı görüşünü savunarak, **«Bu nedenle polis görev ve selâhiyetleriyle bağdaşmayan faaliyet içinde bulunan derneklerin çalışmalarına kesinlikle son verilecektir»** şeklinde konuşmuştur.

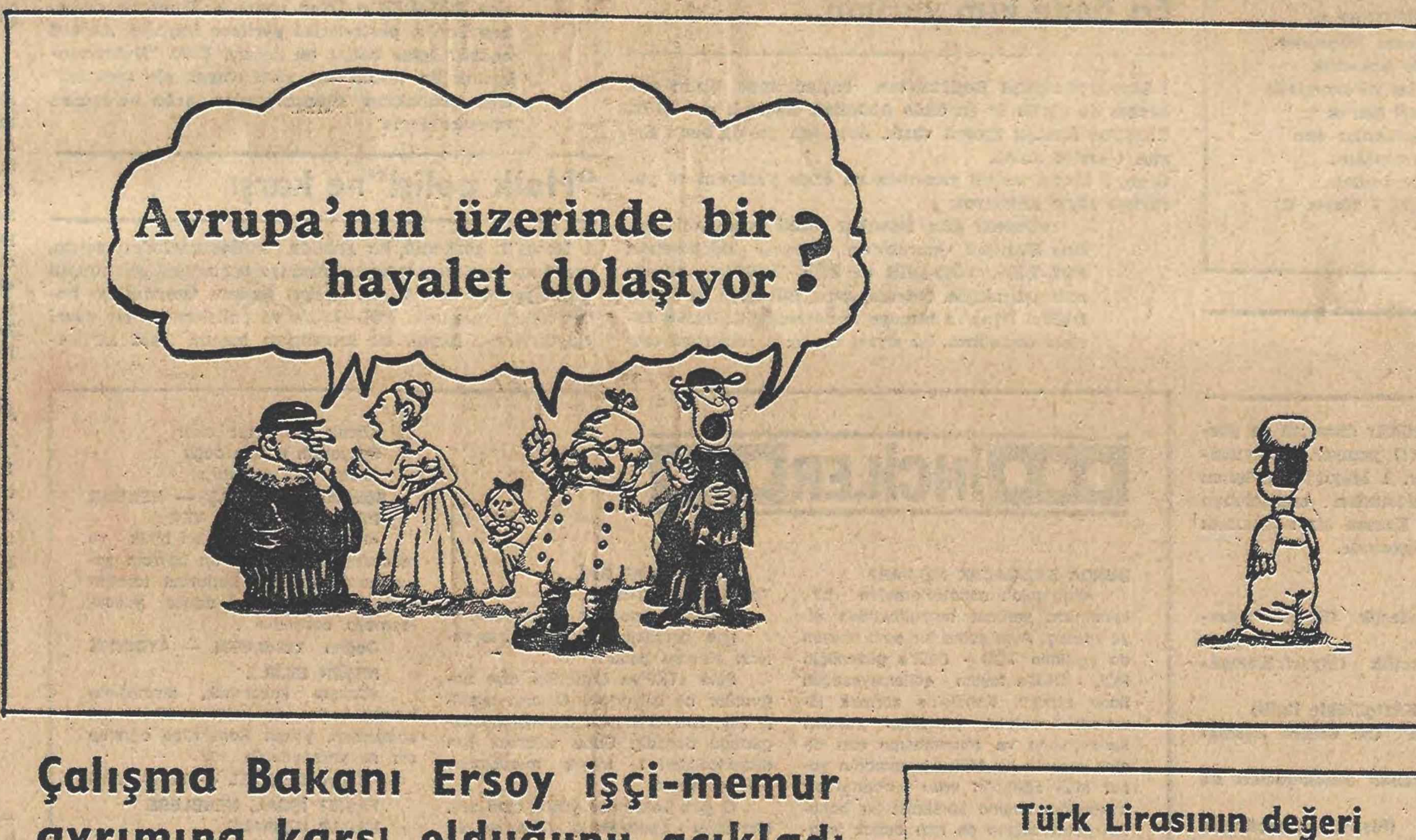
Avrupa'nın üzerinde bir hayalet dolaşıyor ?

Çalışma Bakanı Ersoy işçi-memur ayrımına karşı olduğunu açıkladı

ANKARA, (İSTA)

Çalışma Bakanı Bahir Ersoy, işçi memur ayrımına karşı olduğunu ve bu yönde yasaların değiştirilmesi gerektiğini bildirmiştir.

Çalışma Bakanı Ersoy, dün 1. Teknikerler Kurultayı'nın son gününde yaptığı konuşmada, işçi memur ayrımına değinerek bu yönde yasaların değiştirilmesinden yana olduğunu ifade etmiş ve şöyle demiştir:

«Mensup olduğum partinin programı açıktır. Bu programda tüm çalışanlar [illegible] statü içinde mütaala edil[illegible] hepsi-

(Devamı Sa. 7. Sü. 3'de)

Türk Lirasının değeri bazı paralar karşısında yüzde 3 oranında düşürüldü

ANKARA (THA)

Türkiye Cumhuriyeti Merkez Bankası, uluslararası kambiyo piyasalarında meydana gelen değişiklikler nedeniyle Türk Lirasının bazı paralar karşısındaki değerini [illegible] yüksek yüzde 3 oranında düşürmüştür.

Merkez Bankası'nın dünkü Resmi Gazete'de yayınlanan tebliğine göre, bir Avusturya Şilini'nin döviz olarak alış fiyatı 158 kuruştan 163 kuruşa, bir Batı Alman Markı 11,50 kuruştan 11,73 kuruşa.

(Devamı Sa. 7. Sü [illegible])

Kültür Bakanlığı 11-12 Mayıs'ta Sinema Kongresi düzenliyor

ANKARA (İSTA)

Kültür Bakanlığı tarafından hazırlanmakta olan «Sinema Yasası Tasarısı" çalışmaları çerçevesinde, daha önce çeşitli kuruluş ve k[illegible]lerden istenen önerilerin tartışılıp gözden geçirilmesi için 11-12 Mayıs tarihlerinde İstanbul'da, Atatürk Kültür Merkezinde bir "sinema kongresi" düzenlenmiştir. Kongrede alınacak sonuçların tasarının son şeklini almasını sağlayacağı ve daha sonra Bakanlar Kuruluna sevkedileceği bildirilmiştir. Öğrenil-

(Devamı Sa. 7. Sü. 7'de)

Şide, 4'ncü 5 Yıllık Plan İhtisas Komisyonlarına DİSK'in alınması halinde Türk-İş'in katılmayacağını açıkladı

BURSA (THA)

TÜRK-İŞ Genel Sekreteri Sadık Şide, DPT'nin 4 ncü 5 Yıllık Kalkınma Planı İhtisas Komisyonlarına TÜRK-İŞ'in yanısıra DİSK'in de alınması çağrısına karşı çıkmış, DİSK'in olduğundan çok büyük gösterilmek

(Devamı Sa. 7. Sü. 7'de)

TALAT TURAN'A, TANINMAYAN CEVAP HAKKINI POLİTİKA TANIYOR

Sadi Koçaş ve Memduh Ünlütürk'e cevap

KONTR-GERİLLA GERÇEĞİ

Çarşamba günü Politika'da

DEMİREL'İN “ÖZEL ORDULAR„I!

Ender Kâmil BOYACI

AVUKAT

DEMİREL'İN «ÖZEL ORDULARI-NIN» ŞİMDİ DE ECEVİT BAŞKANLIĞINDAKİ HÜKÜMETİ DEVİRMEK İÇİN EYLEM İÇİNDE OLDUKLARI GÖRÜLMEKTEDİR. DEMİREL'İN «ÖZEL ORDULARI» DAĞITILMADAN ÜLKEDE HUZURUN VE ASAYİŞİN SAĞLANMASI OLANAKSIZDIR.

7 Kasım 1966 günü Süleyman Demirel İzmir'de verdiği tarihi(!) nutukta şunları söylemekteydi:

«Cezayir'in istiklale kavuşturulması sırasında anavatana silahlı bir baskın yapmak hevesiyle ayaklanan General Salan emrindeki paraşütçüler, rejim ve hürriyetleri korumk için Paris'te bir günde silahlanan 200 bin sivil gönüllünün hükümetle işbirliği yapması sebebiyle planlarını tahakkuk ettirememişlerdir. Halbuki iktisaden hür zümrelerin gelişmediği memleketlerde, değil bu kadar kuvvet, gizlice teşkilatlanmış bir grup asiler çetesi bile ekseriya milletin kaderine hakim olabilmektedir...» (Politika Gazetesi, 28 Ekim 1977, Sayfa: 5'de Şiddet Olaylarının İçyüzü başlıklı yazıya bakınız).

Demirel'e göre 27 Mayıs hareketi, «gizlice teşkilatlanmış bir grup asiler çetesinin» marifetidir. İkinci bir 27 Mayısın olmaması i;in «bir günde silahlanan 200 bin sivil gönüllü» gerekmektedir. Ayrıca bu «sivil gönüllü»leri finanse edecek «iktisaden hür zümreler» (özel teşebbüs) de bulunmalıdır!

CEHALETİN YANILGISI

Adalet Partisi'nin üst yöneticilerinin 27 Mayıs'a karşı duydukları marazi korku, onları nizami kuvvetlere karşı «bir günde silahlanan 200 bin sivil gönüllü» aramaya yöneltmişti. Demirel'in cehaletine bakın ki, faşist general Salan'a karşı koymak için silahlanan o «200 bin sivil gönüllü»nün hemen tamamı Fransız Komünist ve Sosyalist Partisi üyesi ya da sempatizanı, Fransız proleterlerinin en seçkin örnekleriydi. 1961 yılında Fransa'da olup biten bir olaydan, 1966 Türkiyesi için «kıssadan hisse çıkarmak» ancak Demirel mantığına yakışır zaten!

Ordunun üst kademelerinin Demokrat Parti ve Adalet Parti'ye allerji duyduğu 1966 Türkiyesinde Demirel ne yapabilirdi? O günlerde Genelkurmay Başkanı Tural'la da araları açık olduğu için Demirel, «Tarzan» misali zor durumdaydı! Çare şöyle bulundu:

a) Atama ve yükselme işlemlerinde Demirel'e karşı olan yüksek rütbeli subaylar elenerek, ordu ve kuvvet komutanlıklarına Demirel'e daha yakın kişiler getirilmeye başlandı.

b) Elbette bu, sorunu çözemezdi. «Toplum Polis» ve «Ülkücü komandolar» devreye sokuldu. 1965 yılında «toplum olaylarını önlemek» için kurulan Toplum Polisi, komünistlere karşı (!) haçlı seferi açacak, ülkücü komandolar da bu işte onlara yardımcı olacaktı. Bu arada şeriatçı-dinci yobazlardan da yararlanıldığı malumdur. İsmini İtalya'daki faşist vurucu bir örgüt olan «Fascio di Combattimento»dan alan «Mücadele Birlikleri» Demirel'in özel ordularından biriydi.

«ÖZEL ORDULAR»

Demirel, Türk Silahlı kuvvetlerini denetimi altına alamayınca bu kez Silahlı Kuvvetlere ve Türkiye halkına karşı «çeteler» biçiminde, «özel ordular» kurarak sorunu çözmeye çalışmıştır. Türkeş'in komandoları için açılan kampları Demirel desteklemiş, komando saldırılarını teşvik etmiştir. Maksat, «bir günde silahlanan 200 bin sivil gönüllü»yü devşirmekti.

Silahlı Kuvvetleri de etki alanına almaya çalışan Demirel, 1968 Ağustosunda 3 kuvvet komutanını birden emekliye sevkettirmiş, bunların yerine güvendiği kişileri getirmiştir. 1961 Anayasasının ortadan kaldırılması ve kanlı bir zulüm rejimi kurulması için Demirel'in özel orduları sokakları ve meydanları kana bularken, Demirel'in aklınca ordu kendisine müdahale etmeyecekti.

Demirel'in 7 Kasım 1966 tarihli nutkundaki «General Salan» Türkiye'de kim olabilirdi? Demirel o zaman belki «Cemal Tural»ı kastetmiş olabilir. «Orduya karşı ordu» kurmak siyaseti de oradan kaynaklanmaktadır. 12 Marta ışık tutan(!) yazılar yazdıran ve Tercüman Gazetesinde bağdaş kurduğu şark köşesinden birtakım masallar anlatan Demirel, 1969-1972 döneminin Genelkurmay Başkanı Memduh Tağmaç'ı kendi adamı gibi göstermeye çabalamaktadır. Belki de Tural'la olan sürtüşmelerinin bilinç altında bıraktığı olumsuz izleri silmek için Demirel, Menderes'in Genelkurmay Başkanı Erdelhün'e benzeyen bir tip arıyordu. Güya Memduh Tağmaç, 12 Mart Muhtırasını tehditle imzalamışmış!

1971 öncesinde «iti ite boğduruyorum» diye bayram eden Demirel, Türkeş'in çetelerinin devrimcileri katletmesi karşısında marazi bir zevk duymuş olabilir. «Özel ordu» kurma çabalarının Türkiye'yi nerelere götürdüğünü Demirel, ancak 12 Mart günü «muhtıra» burnuna dayanınca anlamış olabilir!

DEMİREL'İN «ÖZEL ORDULARI» DAĞITILMALIDIR

Demirel'in «bir kısım toplum polisi» ve «komando çetelerinden» ibaret özel ordusu halen de iş görmektedir. Bunlar devletin resmi ordusuyla bile zaman zaman çatışmaktan geri kalmıyorlar. 18 Haziran 1976 günü Politika'da yayınlanan bir haberde: «Ankara Garnizon Komutanı Osman Fazıl Polat «Polisler asker kişileri karakollarda dövüyor» denilmektedir. Demirel'in bir kısım polisler, bir kısım toplum polisleri ve komando çetelerinden ibaret özel ordusu, resmi ordu içine sızdırılmış «Kontr-gerilla» örgütü ile «teşriki mesai» ederek, 1975-1977 döneminde «az zamanda çok ve büyük işler» başarmışlardır(!).

Demirel'in «özel ordularının» şimdi de Ecevit başkanlığındaki hükümeti devirmek için eylem içinde oldukları görülmektedir. Polis örgütünde yapılacak bir ayıklama, bazı bölgelerin bir süre polisten alınıp eğitilmiş jandarmalara verilmesi, komando çetelerinin elebaşlarının girdikleri deliklerde kıskıvrak yakalanmaları Demirel'in «özel ordularının» darmadağın edilmesini sağlayacaktır. Demirel'in «özel ordular» dağıtılmadan ülkede huzurun ve asayişin sağlanması olanaksızdır.

Politika'DAN MEKTUP

BASINDA AYRIŞMA

Bilinen bir gerçek, Türkiye'de sınıflararası ayrışım hızlandıkça, keskinleştikçe, bu tüm alanlara yansıyor. Örneğin «anarşik olaylar» diye adlandırılan bireysel terör olayları ya da faşizmin dalga dalga yinelenen saldırıları bu ayrışmanın göstergelerinden biri.

Basın da sınıflararası ayrışmadan nasipleniyor. Hem de oldukça yoğun nasipleniyor. Sınıf savaşımları keskinleştikçe, düne kadar «ilerici tanınan gazetelerin gericilik safında yer aldığına tanık olabiliyorsunuz. Keza düne kadar «demokrat» bilinen gazeteler, komünizm ile anti - komünizm arasında «tutumsal» bir seçmeye zorlandıklarında, üstlerindeki demokratlık giysilerini bir çırpıda çıkarıp atabiliyorlar. İzlenen tutumlar elbet sınıfsal bir temel, sınıfsal bir tercih üzerinde yükseliyor. Halktan yana olanlarla olmayanların safları belirginleşiyor.

Basındaki bu «gelişme»nin somutlandığı günlerden birini daha yeni arkada bıraktık: 1 Mayıs 1978.

Açınız 1 Mayıs'ı izleyen günlerdeki gazete kolleksiyonlarını. Sözünü ettiğimiz ayrışmanın sonuçlarını açık açık göreceksiniz. Kimileri 1 Mayıs 78'in görkemli başarısını bir yana bıraktılar ve 1 Mayıs günü «suç işlendi mi, işlenmedi mi?» tartışmasına daldılar. Kimileri 1 Mayıs Alanı'nda ulusal demokratik güçlerin kenetlenmişliğini gözardı ettiler, 1 Mayıs 78'in salt TKP'nin bir gösterisi olduğunu kanıtlama gayretine düştüler.

Kimileri daha da ileri gitti, 1 Mayıs'ın belgilerini ve özellikle TKP'ye ilişkin olanlarını karalamaya, lekelemeye, olmadı kınamaya sıvandılar. Kimileri de başını kuma sokmayı, gerçeği görmemeyi, göstermemeyi tercih etti.

Sanıyoruz bu toz duman içinde Politika görevini eksiksiz yerine getirdi. 1 Mayıs'ın ulusal ve enternasyonal anlamını başarıyla vurguladı ve 1 Mayıs'a düşman yaklaşımlara karşı gücü yettiğince savaşım verdi.

Daha kestirme bir deyimle 1 Mayıs 1978 Politika Gazetesinin «niçin mutlaka ve mutlaka yaşaması gerektiğini» ve «niçin mutlaka yaşayacağını» kanıtladı.

Böyle diyoruz, çünkü basındaki hızlı tekelleşmenin bugünkü aşamasında bir gazeteyi yaşatmak zor iş. Hele bu gazete Politika gibi «politik» tercihini net yapmış, demokrasi savaşımında savaşkan bir gazete olarak görev üstlenmişse...

Bir örnek verelim. THY'de uygulanan iki üç günlük grev Politika'nın mütevazi parasal kaynaklarında giderilmesi güç gedikler açtı. Gazeteyi ulaştırabilmek için kiralanan otomobiller, bu tür ulaşımda önceden hesaplanamayacak aksamalar gibi... Buna karşılık tekelci basın geniş parasal ve araç olanakları ile bu idari darboğazı sarsıntısız atlattı.

Baharın son ayını yaşıyoruz. Önümüz yaz. Bunun anlamı okulların tatil olması, öğrencilerin kasabalarına hatta köylerine dönmesidir. Bunun anlamı, Haziran, Temmuz, Ağustos aylarında büyük kentlerin, özellikle bu kentlerdeki memurların izine çıkmalarıdır.

Bütün bir yılın yorgunluğunu kendi olanakları içinde dinlenerek geçirmeye çalışan insanların «gazete okuyucusu» olma niteliklerine de bir süre ara verdiklerine geçmiş yıllarda tanık olunmuştur.

Biz Politika'nın bu durumdan en az etkilenen gazete olacağına inanıyoruz. Ancak o «en az»ın dahi etkisi Politika için önemli. Bu yüzden daha şimdiden Politika okurlarını uyarmakta yarar gördük.

Satış düzeyinin istenen boyutlara ulaşmadığı bölgeleri arada sırada bu köşeden duyurduk. Bugünlerde Politika'nın yönetim sorumluları bir başka uygulamaya geçtiler. Halen İzmir ve Bursa bölgelerinde Politika'nın dağıtım ve satış sorumluları tek tek bayileri dolaşarak, dağıtım sorunlarını saptamaktalar. Önümüzdeki haftalarda bu bölgelere yenileri eklenecek. Keza gene önümüzdeki haftalarda Politika'nın Türkiye'nin çeşitli bölgelerindeki temsilciliklerini de faaliyete geçirmeye hazırlanıyoruz.

Bölge temsilciliklerinin gerek haber akışında, gerekse dağıtım sorunlarının bölgesel çözümlenişinde katkısı olacağı umudundayız.

1 Mayıs 78'in ardından yazılan bu ilk Politika'dan mektupta okuyucularımızla 1 Mayıs'ın sevincini bir kere daha bölüşürken, «daha yaygın ve daha etkin bir Politika için omuz omuza» çağrımızı da yineliyoruz.

Haftaya yeni bir sohbette buluşmak dileğiyle...

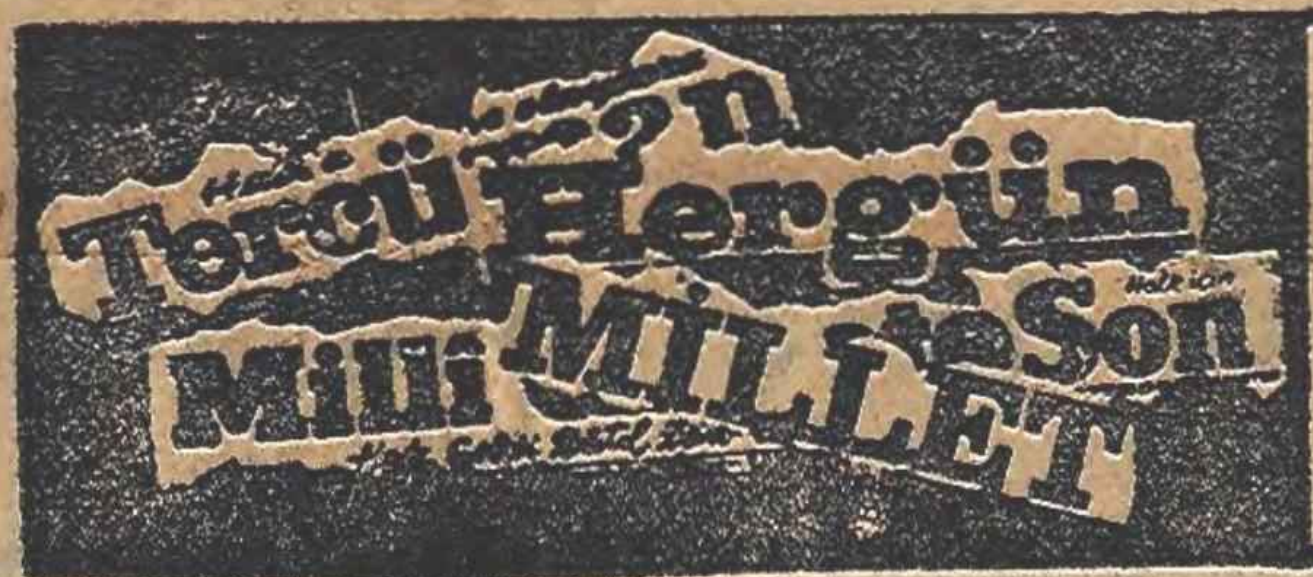

sağcı basından seçmeler

ONLAR BİLİR NEDEN KORKACAKLARINI...

1 Mayıs'ın görkemini, büyüklüğünü ve önemini en çok sağcı basını izleyenler anlayabilir dersek, pek de haksızlık etmemiş oluruz. Gerçekten de, bu yıl öncesinde ve sonrasında 1 Mayıs'ın yığınsal olarak kutlanmasından ürkenler ve korkanlar ona gerçek değerini verdiler.. Sağcı basının, MHP'lisinden AP'lisine, kafatasçısından, ümmetçisine kadar hemen hepsi 1 Mayıs ile doldurdu köşelerini..

Mütercim

Sağcı basın kendi okuyucusunun kültür düzeyini de gözönünde tutarak, bazen iyi şeyler (!) yapıyor.. Okuyucularını, militanlarını bilinçlendiriyor. 1 Mayıs'ta söylenen belgileri okuyucularının anlamamasından endişelenen Bayrak'ın yazarlarından Abdullah Yaman bir açıklamalı sözlük yayınlamış 3 Mayıs günü köşesinde.

Şöyle:

> «— Yaşasın sosyalizm
> — Bütün halklara kardeşlik (Siyasi Kürtçülükle ilgili bir slogan)
> — Kahrolsun sömürgecilik (Siyasi Kürtçülükle ilgili)
> — Biji Azadi (Siyasi Kürtçülükle ilgili)
> — Bağımsız Kürdistan (Ne demek istediği açık)
> — DGM'yi ezdik (İstisas Mahkemeleri ne olacak?)
> — Anadile özgürlük (Siyasi Kürtçülükle ilgili)»

Uyarı

1 Mayıs değerlendirmeleri öyle yerlere varıyor ki, burjuvazi ile birlikte onun yazarları da kendileri için tehlike çanlarının çaldığını apaçık söylemekten çekinmiyorlar. Bakın Ahmet Kabaklı, 3 Mayıs'ta yazdığı yazısında, efendilerini nasıl uyarıyor:

> «Bu yol Moskova'nın yoludur. Yarınınıza, hürriyet, insan hakkı, mal mülk, miras, ev bark bırakmayacaklar. Belki ancak bu mal mülk ve bu paralar bahsi ilgilendirir sizi. Toplayın aklınızı başınıza: paracıklarınız, mersedesleriniz ve metresleriniz yolcudur. Kızıl bürokratların keselerine, garajlarına, haremlerine doğru süzülüyorlar.»

En önde kim yürüdü...

1 Mayıs yürüyüşü Beşiktaş'tan başladığında bizim gibi herkes de gördü ki en önde Abdullah Baştürk ve DİSK Yürütme Kurulu üyeleri vardı. Ama sen gel de bunu Ergun Göze'ye anlat.

Göze, 3 Mayıs tarihli yazısında en önde yürüyeni ve yürüyüşü şöyle anlatıyor:

> «Önceki gün İstanbul sanki işgal edilmişti. Rus Mareşali Ogarkov'un manevi liderliğinde, POL-DER, TÖB-DER ve TÜM-DER'lerin tümünün iştirakiyle federasyoncu Bülent'in ve POL-DER'ci İrfan'ın himaye kanatlarında.. Bütün Birinci Ordu'nun, bu siyasi faşingin rezaletini örtbas etmek için kullanılışının hesabı birgün mutlaka sorulması gereken şeylerdendir. Ne kazandı memleket bundan? Ecevit, milletvekillerini gönderip "DİSK ile Elele" "Lenin portreleri" ile gönül gönüle yürütmekten ne kazandı? Rejim, devlet, millet, sanayi, maliye, işçi ne kazandı bundan?.. Önce "Bu bahar bayramıdır" diye direnen POL-DER'ci İrfan sonra helikopterle gezerken Lenin portrelerini görünce bayram mı etti acaba? İçine bahar mı doldu? Hâlâ "Doksandokuzluk iki tesbih suç aleti olarak ele geçirildi" diye yazmaktan utanmayanlar acaba ne zaman utanacaklar?»

"Halk polisi"ne karşı

1 Mayıs'ın görkemli bir şekilde kutlanmasından sonra, faşist kalemşörler, kurban aramaya başladılar. Hergün'ün «Sentez»cisi Taha Akyol, İçişleri Bakanı Özaydınlı'yı hedef aldığı yazısında POL-DER'e ve polislere de bir güzel «giydiriyor».. Akyol, bir kuruluşun başına Halk kelimesinin eklenmesini de komünistliğin ispatı sayıyor..

5 Mayıs tarihli Hergün'ün «Sentez»inde şunlar yazıyor:

> «POL-DER, şu «halk ordusu», «halk mahkemesi» laflarının komünistler tarafından tezgâhlanıp piyasaya sürüldüğü sırada «halk polisi» diye karanlık bir sloganı geliştiren kuruluş...»

Neymiş efendim ?

6 Mayıs tarihli Son Havadis'i görenler çok önemli bir haber okudular. Öyle bir haber ki, akıllara durgunluk verecek birşey.

ABD tarafından yapılan Nötron Bombası'na dünyanın her ülkesinde barıştan, silahsızlanmadan ve yumuşamadan yana olan herkes karşı çıkarken, hatta hatta bazı kapitalist Avrupa ülkeleri parlamentoları dahi bu silahın yapımını kınarken, Son Havadis Brejnev'in Federal Almanya'da yaptığı açıklamayı göstererek verdiği başlıkta «Bizim kızıllardan sonra Brejnev Nötron Bombası'na karşı çıktı» diyor..

Eee, ne olmuş demeyin..

Bu başlıktan sonra söylenecek birşey kalmadı..

Aman biraz daha sıkın dişinizi...

1 Mayıs'ın kutlanmasına izin verdiği için hükümetin yıprandığını öne süren —sanki başka zaman sapasağlam diyorlardı da— sağcı kalemşörler, yeni bir hükümet alternatifi oluşturulamadığına yanıyorlar.

Hükümet kurmayı yaz-boz tahtasına çevirenlerden Güneri Civaoğlu, 3 Mayıs tarihli Tercüman'da şunları yazıyor:

> «Giderek sıklaşan, yoğunlaşan çelişkiler, tutarsızlıklar, şiddet olaylarının önlenemeyişi, ekonomik başarısızlıklar, umutların gerçekleşmeyişi, dış politikada tıkanıkların açılamayışı, hükümeti bütün tahminleri aşan bir süratle yıpratmaktadır.
>
> Ecevit Hükümetinin böylesine çabuk yıpranması zararlıdır. Çünkü aşınma süratinde yeni hükümet alternatifleri henüz oluşamamıştır.»

Maocu'mu ne ?

MHP'nin yarı resmi yayın organı Hergün'ün başyazarı ve Türkeş'in akıldanelerinden Taha Akyol Maocu-faşist birlikteliğini sergiliyor, 5 Mayıs tarihli yazısında.

Aydınlık'ın kulaklarını çınlatan yazıyı aynen veriyoruz.

> «İGD, TKP'nin legal kuruluşu gibi çalışmaktadır. DİSK, TKP etkinliğine teslim olmuştur.
>
> Hiç şüphem yoktur ki «TKP'ye Özgürlük» diye bağıran birçok kız ve oğlan, bunun ne olduğunu bilmiyor. TKP'ye geçit vermemek lazım. Bunun yolu da TKP'nin maskesini indirip ardındaki yeni çarları göstermektir.
>
> Herkes her önüne gelene TKP'nin bir Rus Beşinci Kolu olduğunu anlatmalıdır.
>
> Moskova'ya bağlı olmayan sendikalara bu konuda en büyük sorumluluk düşmektedir.»

İNCİLER

BUNDA ŞAŞIRACAK NE VAR?

«Kontenjan senatörlerinden biri, komünizm serbest bırakılmalıdır» diye yazmış. Aynı şahıs bir açık oturumda eğitimin TÖB - DER'e güvenliğin POL - DER'e teslim edilemeyeceğini ifade etmişti. Kendisine sormak lâzımdır: Komünist partisinin resmen kurulmasına ve tanınmasına razı olmak meselâ bir Milli Savunmanın yahut Milli Eğitim'in veya herhangi bir bakanlığın başına komünist bir bakanın getirilmesine de razı olmak anlamını hiç değilse nazarî plânda taşımaz mı?

Zeki ÖNAL —SABAH

ATEŞ OLSAN CÜRMÜN KADAR YER YAKARSIN...

«Ama bu alçaklık, bu ihanet sürüp gitmeyecek böyle. Gelecek bir Mayıs'lara bizler de hazırlıklı olacağız, oylarımızla, boylarımızla... Meydanları vatan hainlerine bırakıp, Baharın o güzel gününü rezil ettirmeyeceğiz! Vatansızların Taksim meydanına taşıdıkları sövgü ve dövgü dolu sloganlar geri teptirilip, onların gırtlaklarına tıkılacak kustukları her pislik, kokuşmuş vücutlarına yutturulacaktır.»

Bülent Hikmet ŞEREN — ORTADOĞU

«DOĞU DİYE BİRİ... TA-TA-RA... Tİ-Tİ-Rİ»

141-142. maddeler kalkmalıdır!

İşte gerçekten özgürlük isteyenlerin sloganı budur.

Peki «TKP'ye özgürlük» diye bağıranlar ne istiyorlar? Onların istediği şey, emekçi halkın örgütlenme özgürlüğü değildir. Bunu anlamak için düzenledikleri 1 Mayıs merasimine bakmak yeter.

O gün Taksim'de yasak olan şey, Marksizm - Leninizm idi. Alan, işçi sınıfının düşüncesi ve örgütlenmesine kapatılmıştı. «TKP'ye özgürlük» diye bağıranlar, bugün komünizm düşmanlığının bütün dünyadaki şampiyonlarıdır. Onlar, yalnız komünizmin değil, her türlü yurtsever ve demokrat düşüncenin düşmanıdırlar.»

Doğu PERİNÇEK — AYDINLIK

ETME... ZATEN YARATTIĞINA PİŞMAN...

Yarının tarihçisi, bugünleri nasıl kaleme alacak?.. Doğrusu merak edilmeyecek gibi değil ...O vakit mezarımdan yakaracağım:

«Tanrım beni baştan yarat».

Aydoğdu ERSİN — HERGÜN

ARADA BİR KAFANIZ ÇALIŞIYOR

«Tuz aktır
Kömür siyah tuz aktır
Sosyalizm çözüm değil
Ancak bize tuzaktır.»

Süleyman ALTINTAŞ — HERGÜN

PEKİN'DEN HABER VER

«1 Mayıs, işçi sınıfının birlik ve mücadele bayramıdır. Bu bayram yakın zamana kadar burjuvazi tarafından «Bahar Bayramı» adıyla yasaklanmaya çalışıldı.»

Doğan YURDAKUL — AYDINLIK

NEŞEN BİLİR...

«Çalışıp kazanmak, memlekete hizmet yerine aç kalıp saatimi mi satsaydım, yoksa Sanskritçe öğrenip şiir mi yazsaydım?»

Yahya DEMİREL — TERCÜMAN

FAŞİST İŞGAL, NERELERE KADAR UZANMIŞ...

«Neyse ki Malatya'nın pırıl pırıl imanlı yüksek tahsilli gençleri var. İslâmın aydınlığı, temizliği, müjdesi, müsamahası onlarda. Onlar ne cehennem çavuşluğu yapıyorlar ne de cennet tapu müdürlüğü... Sadece Allah.ın askeri olmak kararındalar...»

Ergun GÖZE — TERCÜMAN

İŞÇİ SINIFI, SENİN «DOLMALI 1 MAYIS'INDAN» ANLAMAZ

«Hatırlıyorum çocukluğumda, eş, dost, akraba, toplanıp kırlara koşardık, kaç gün evvelinden hazırlanırdı evde piknik yemekleri, herkes en iyi yemekleri, herkes en iyi becerdiği şeyi yapardı, dolma gibi, börek gibi.»

Sevin YENER — SON HAVADİS

Sovyetler ve F. Almanya, görüşmelerde:

Silahsızlanmada görüş birliğine vardı

- ☆ BATI BERLİN KONUSUNDA 1971 ANLAŞMASI GÖZETİLECEK
- ☆ BREJNEV, DKP GENEL SEKRETERİ MEES İLE DE GÖRÜŞTÜ. DKP, «SOVYET — F. ALMAN DOSTLUK TOPLANTISI» DÜZENLEDİ

BONN (ANKA)

Federal Almanya'ya resmi bir ziyaret yapan Sovyetler Birliği Devlet Başkanı **Leonid Brejnev** ile Federal Almanya Başbakanı **Helmut Schmidt** arasındaki resmi görüşmeler sona ermiştir.

Görüşmelere ilişkin ortak bildiri de açıklanmıştır. Ortak bildiride, dünya barışının korunması için silahlanma yarışını önleyici somut önlemlerin alınması çağrısında bulunulmuştur. Bildiride, Orta Avrupa'daki asker ve silah miktarının azaltılması konusunda görüşbirliğine varıldığı da kaydedilmiştir.

Ortak bildiride, Sovyetler Birliği ile Federal Almanya arasında, ilk aşamada on yıl süreli bir ekonomik işbirliği anlaşmasının imzalandığı da belirtilmiş, bu sürenin 25 yıla kadar çıkarılabileceği kaydedilmiştir.

1975 Helsinki bildirisi kosuna da bildiride yer verilmiş, tarafların bu konferans ile açılan gelişme yolunun dinamik olarak sürmesi için gerekli katkıda bulunmaya hazır oldukları kaydedilmiştir.

Brejnev-Schmidt görüşmelerinde Nötron Bombası konusu da ele alınmış, ancak ortak bildiride bu konuya yer verilmemiştir.

Batı Berlin konusunda da iki taraf, 1971'de dört ülke arasında imzalanan protokole uyacaklarına sözvermiştir.

BREJNEV DKP GENEL SEKRETERİ MEIES İLE GÖRÜŞTÜ

Leonid Brejnev, Federal Almanya'da, Alman Komünist Partisi Genel Sekreteri **Herbert Meies** ve diğer parti yetkilileri ile de görüşmüştür. Görüşme sırasında, **Herbert Meies**, SBKP'nin, barış ve güvenliği ve halkların özgürlüklerini ve bağımsızlıklarını sağlamlaştırma politikasının çok büyük bir değer taşıdığını söylemiş ve Leonid Brejnev'in Federal Almanya ziyaretinin, Sovyet-Federal Almanya ilişkilerinin uzun dönemli olarak gelişmesi ve detant davasının ilerlemesi için büyük bir önem taşıdığını söylemiştir.

Leonid Brejnev ise, Federal Almanya komünistlerinin, Federal Almanya ile Sovyetler Birliği arasında iyi komşuluğu her bakımdan geliştirme, iki ülke halkları arasında dostluk ve güvenliğin sağlanması uğrundaki savaşımlarının önemini belirtmiş ve «Şimdiki koşullarda, bir termonükleer savaş tehlikesini azaltarak bu tehlikenin tamamen kaldırılmasında başarıya ulaşılıp ulaşılamayacağı sorunu çözümleniyor. Bütün barışçı güçlerin ortak eylemleri ile bu sorunu çözümleme işine büyük bir katkıda bulunmaları gerekmektedir» demiştir.

DKP'NİN DOSTLUK TOPLANTISI

Bu arada Alman Komünist Partisi (DKP)'nin girişimi ile, Köln'de, «Sovyetler Birliği ile Barış ve Dostluk» belgisi adı altında geniş bir toplantı düzenlenmiştir. Toplantıda bir konuşma yapan DKP Başkanı Herbert Meies, Federal Almanya komünistlerinin, ilerici güçlerinin ve emekçilerinin, Brejnev'in ziyaretini selamladıklarını belirtmiş ve «**Bu ziyaret yalnız iki ülke halkının yararına değildir. Avrupa ve dünyada kalıcı bir barışın kurulmasını sağlama çalışmalarına da büyük bir katkısı olacaktır**» demiştir.

Harris'in affı için onbinlerce mektup yağıyor

DIŞ HABERLER SERVİSİ

ABD'li zenci hakları savunucusu John Harris'in idam kararının kaldırılmasını isteyen onbinlerce mektubun, Alabama Valiliğine yağmakta olduğu bildirilmektedir. Bilindiği gibi John Harris, 9 Mayıs'ta idam edilmek üzere hüküm giymişti.

Bu arada Harris'i Savunma Komiteleri Koordinasyon Kurulu Başkanı Harris'i kurtarma çalışmalarını ırkçıların engellemeye çalıştığını söylemiştir. Bilindiği gibi, Harris'in idam cezasının kaldırılmasını sağlamak için, ABD'nin birçok yerinde Harris ile dayanışma komiteleri kurulmuştu. Bu arada, Alabama Valiliğine giden mektuplar arasında, Sovyetler Birliği'nden giden 14 bin mektubun da bulunduğu bildirilmektedir.

Unsere Zeit: Türkiye'de 1 Mayıs

Alman Komünist Partisi Merkez Komitesi yayın organı Ünsere Zeit Gazetesi, Türkiye'de 1 Mayıs Alanı'ndaki 1 Mayıs gösterilerine geniş bir yer ayırmıştır. Gazete, 1 Mayıs gösterilerine 1 milyona yakın kişinin katıldığını yazmıştır. Unsere Zeit, miting sırasında, «Türkiye Komünist Partisi'ne Özgürlük» yazılı pankartlar taşındığını yazmış, gösterilerin, örgütlü ve yığınsal bir biçimde geçtiğini vurgulamıştır.

FKÖ İsrail'in Güney Lübnan'dan çıkmasını istedi

DIŞ HABERLER SERVİSİ

Filistin Kurtuluş Örgütü'nün Birleşmiş Milletler gözlemcisi, İsrail'in, Güney Lübnan'daki birliklerini geri çekme işini uzatmaya hakkı olmadığını söylemiş ve İsrail'in Güney Lübnan topraklarından hemen ve tümüyle çekilmesini öngören Güvenlik Konseyi kararlarının uygulanmasını istemiştir.

Bu arada İsrail birliklerinin Güney Lübnan'da, dayanak noktaları oluşturmak için ekinleri yaktıkları, ormanlardan ağaçları kestikleri bildirilmektedir.

BEGİN'E DESTEK AZALIYOR

Bu arada, İsrail'de yapılan bir ankete göre, İsrail'lilerin ancak yarısından azı hükümetin iç ve dış politikasını desteklemektedir.

Bu arada, Yugoslav Politika gazetesi, İsrail konusunda yayınladığı bir yazıda, Ortadoğu sorununun barış yolu ile çözümlenmesi için İsrail içinde, Begin'in yayılma politikasına karşı savaşın şiddetlendiğini belirtmektedir.

dünyada geçen hafta

DÜNYADA 1 MAYIS

1 Mayıs işçi sınıfının uluslararası birlik, dayanışma ve savaşım günü, bütün dünyada coşku ile kutlandı.

Sovyetler Birliği'nde Kızıl Meydan'da yapılan gösteriler, Sovyetler'de yaşayan ulusların bayramı oldu. İspanya emekçileri, 42 yıldan beri ilk kez 1 Mayıs'ı kutladılar. Yanlız Madrid, Bilbao ve Barselona'daki gösterilere katılan İspanyol emekçilerinin toplam sayısı 1 milyonu aştı. Şimdiye dek 1 Mayıs'ı tanımayan İngiltere Hükümeti, ilk kez olarak 1 Mayıs'ı genel tatil ilan etti. Afganistan Demokratik Cumhuriyeti'nde Devrim Konseyi, 1 Mayıs'ın emekçilere kutlu olması dileğinde bulunarak 1 Mayıs'ı tatil etti. Şili emekçileri, cuntanın göbeğinde, başkent Santiago'da 1 Mayıs 1978'i kutladılar. Polonya'da 1 Mayıs günü, 1 milyon kadar emekçiyi içeren bir ücret zammı ilan edildi. Yunanistan emekçileri 1 Mayıs'ı genel grevle kutladılar. Etiyopya'da 1 Mayıs töreninde konuşan Devlet Başkanı Mariam, devrimin kazanımlarının korunacağını bir kez daha açıkladı. Japonya'daki 1 Mayıs gösterilerine bir kaç milyon emekçi katıldı. Peru'daki 1 Mayıs'da, emekçiler, diktatörlüğü devirme andı içtiler. Sosyalist ve Komünist Partilerin de katıldığı Sri Lanka'daki törenlerde, Hint Okyanusu'nun bir barış bölgesine dönüştürülmesi istendi. Cezayir'deki 1 Mayıs'da, emekçiler, toplumun sosyalist dönüşümünün tamamlanması için var güçleri ile çalışacaklarını açıkladılar. **Federal Almanya'da, Batı Berlinde ve diğer kapitalist Avrupa ülkelerinde düzenlenen 1 Mayıs gösterilerine, o ülkelerdeki Türkiyeli emekçiler de yığınsal bir biçimde katıldılar. Çin'de ise 1 Mayıs resmi olarak kutlanmadı.**

TÜRKİYE'DEKİ 1 MAYIS GÖSTERİLERİNİN YANKILARI.

Türkiye'de düzenlenen 1 Mayıs 1978 gösterilerinin de önemli uluslararası yankıları oldu. SBKP MK yayın organı Pravda, bu gösterilere ayırdığı bir yazısında, 1 Mayıs sabahı İstanbul'da yolların, ellerinde pankartlar, kırmızı bayraklar, işçi sınıfının uluslararası önderlerinin portrelerini taşıyan, Enternasyonal marşını söyleyen ve TKP'ye özgürlük isteyen işçilerin doldurduğunu yazdı. Bulgaristan Komünist Partisi MK organı Rabotniçesko Delo, Türkiye'deki 1 Mayıs gösterilerine önemli bir yer ayırarak Taksim Alanında, işçilerin, Marx, Engels ve Lenin'in resimleri ile yürüdüklerini, «TKP'ye özgürlük» diye bağırdıklarını ve miting alanının 60 bin görevli işçi ve genç tarafından korunduğunu yazdı. Prag Televizyonu ise 1 Mayıs Alanı'ndaki gösterilerden görüntüler verdi. Alman Komünist Partisi MK organını Ünsere Zeit'da İstanbul'daki törenlere önemli bir yer ayırdı ve gösterilere 1 milyon kadar emekçinin katıldığını yazdı. Unsere Zeit, mitinge katılan geniş kitlelerin, «TKP'ye özgürlük» sloganını bağırdığını belirtti.

Afganistan halkı yararına ileri adımlar

Afganistan Demokratik Cumhuriyeti Devrim Konseyi, Afganistan halkı yararına hızla ileri adımlar atıyor. Devrim Konseyi, yönetime gelir gelmez yaptığı açıklamada, artık ülkede feodalitenin ve aristokrasinin sonunun geldiğini açıkladı. Ardından, kral ailesinin bütün varlığı kamulaştırıldı. Konsey, ülkede halkın çıkarlarının doğrultusunda, ekonomik ve toplumsal gelişme için gerekli olan önlemlerin alınacağını açıkladı. Ülkedeki fiyat artışlarının durdurulması için önlemler alındı. Konsey ayrıca, 1 Mayıs'ı emekçilerin bayramı olarak tatil günü ilan etti ve 1 Mayıs'ta bütün emekçileri kutladı. Devrim Konseyi, ülke içinde yürüttüğü bu politika ile eş adımlı olarak, dış politikada da barış ve uymuşama yanlısı olarak tavır alacağını, bloksuz bir ülke olarak kalacağını açıkladı.

Afganistan Demokratik Cumhuriyetini tanıyan ülkeler de günden güne artıyor. Sovyetler Birliği'nden sonra Bulgaristan, Hindistan, Küba, Demokratik Yemen, Yugoslavya, Çekoslovakya, Vietnam, Moğolistan, İngiltere, Pakistan Afaganistan'ı tanıdı. Türkiyede yeni Afganistan'ı tanıyan ülkeler arasında.

Marks Dünyada ve Türkiye'de anıldı

İşçi sınıfı biliminin kurucusu Karl Marx doğumunun 160. yılında bütün dünyada ve Türkiye'de, düzenlenen geniş toplantılarla anıldı. Karl Marx'ın 160. doğum yıldönümü, Türkiye Komünist Partisi tarafından da gizlilik koşulları içinde kutlandı.

Bizim Radyo'nun verdiği habere göre, Türkiye Komünist Partisi, aynı zamanda, Karl Marx'ın doğumunun 160. yılı olan 1978 yılını, Nisan ayı içinde çeşitli düzeylerde ve değişik yörelerde yaptığı bir dizi anma toplantısı ile karşıladı.

Bizim Radyo, Marx'ın doğumunun 160. yıldönümü günü için de, TKP'nin, değişik parti örgütlerinden temsilcilerin katıldığı geniş ve genel bir toplantı yaptığını ve toplantının gizlilik koşulları içinde gerçekleştirildiğini söyledi. Bu toplantılarda, Marx'ın öğretisinin evrensel önemi üzerinde duruldu, Marx'ın öğretisinin eskidiği yolundaki oportünist tezler çürütüldü ve tüm insanlığın ilerlemesine damgasını vuran Marx'ın öğretisinin geçerliliği vurgulandı. Bizim Radyo, bu toplantıda, Marxizm'in, çağımızda Leninizm olarak bütün canlılığı ile uluslararası proletaryaya yol gösterdiğinin belirtildiğini ve Marxizm-Leninizm öğretisinin, TKP programında, Türkiye koşullarına yaratıcılıkla uygulandığının, Türkiye işçi sınıfının her geçen gün Marx'ın, Engels'in ve Lenin'in yüce düşüncelerine daha sıkı sarıldığının açıklandığını söylendi. Türkiye'deki sınıf savaşının bir dizi sorununa, Marxizm-Leninizm'in temel ilkeleri ışığındaki yanıtlar verildi.

Brejnev'in F. Almanya gezisi

Brejnev, Federal Almanya gezisi sırasında, silahsızlanma düşmanlarının, ikili görüşmelerin içeriğini çarpıtmaya çalışmalarına cevap verdi. Bilindiği gibi, bu silahsızlanma ve yumuşama düşmanları, özellikle, Sovyet - F. Almanya görüşmelerinin Batı Berlin konusu ile sınırlı olduğu kanısını uyandırmaya çalışıyorlardı. Brejnev, bunlara karşı ideolojik savaşın süreceğini belirterek şöyle dedi: **«Bugün Avrupa'da milyonlarca insan ve devlet adamı, sosyalist ülkelerle işbirliğinden ve kalıcı bir barıştan yanadır.»**

ABD'de "silahsızlanma yürüyüşü" yapılıyor

- ★ BM SİLAHSIZLANMA TOPLANTISI SIRASINDA ABD'DE MİTİNGLER YAPILACAK
- ★ «SİLAHSIZLANMA BİLDİRİSİ»Nİ 11 MİLYON JAPON İMZALADI.

DIŞ HABERLER SERVİSİ

ABD'deki barış güçlerinin, «nükleer silahların ve Nötron Bombasının yasaklanması için savaş» sloganı altında, Washington'dan New York'a kadar sürecek olan bir yürüyüş düzenledikleri bildirilmiştir. Yürüyüşe katılanlar, Cuma günü Washington'dan harekete geçmşilerdir. Yürüyüşçüler, BM Özel Silahsızlanma Toplantısı sırasında, New York'a varacaklardır. Bu arada, BM Özel Silahsızlanma Toplantısı sırasında, ABD'nin birçok yerinde, «Silahlanma Yarışına Karşı Savaş» sloganı altında kitle gösterileninin yapılmasının planlandığı bildirilmektedir. Gösterilere, dünyanın çeşitli yerlerinden gelecek olan barış güçleri temsilcilerinin de katılacağı açıklanmıştır.

Öteyandan, nükleer silahların yasaklanması için Japonya'da açılan imza kampanyasına şimdiye dek 11 milyon kişi imza atmıştır. 11 milyon imzalı dilekçenin, BM Genel Sekreteri Kurt Waldheim'e sunulması için, Japon barış güçlerini temsilen 500 kişinin, BM Özel Silahsızlanma Toplantısı sırasında New York'a gideceği ve Waldheim'i ziyaret edeceği bildirilmektedir. New York'a gidecek olan 1500 Japon barışçısı, aynı zamanda, Amerika'da düzenlenecek olan «silahlanma yarışına karşı savaş» gösterilerine de katılacaklardır.

Havana: Küba-Filistin dostluğu baltalanmak isteniyor

HAVANA, (A.A.)

Küba resmi kaynakları Güney Lübnan'da Filistin Gerillaları ile birlikte çarpışan hiçbir Kübalı askerin olmadığını açıklamışlardır.

Bilindiği gibi Lübnan'da sağcı Falanjistlerin yönetiminde yayın yapan radyo, Güney Lübnan'da Kübalı askerlerin varlığından söz etmiş, Kübalı askerlerin Filistinlilerle birlikte çarpışmalara katıldıklarını söylemişti.

Söylentilerle ilgili olarak bir açıklama yapan Küba yetkilileri, «bu tür söylentiler Küba'nın ve Filistin halkının düşmanları tarafından çıkarılmaktadır. Küba Filistin halkının taleplerini sonuna kadar desteklemektedir. Ancak şu anda Güney Lübnan'da Filistin Gerillaları ile birlikte çarpışan Küba askeri yoktur» demişlerdir.

olaylar ve gerçekler
bilge dicleli

Faşizmin yenilgisi ve Türkeş

Faşizmin bir dünya sistemi olma fırsatını kaybedip anti-faşistlere yenilmesinin 33. yıldönümü, bugün bütün dünyada büyük bir coşkuyla kutlanıyor. Tüm ülkelerde anti-faşistler, ilericiler, demokratlar komünistler ve barış güçleri, insanlığın başına bir bela gibi çökmeye çabalayan Hitler'in şahsında simgelenen faşizmin, sosyalizm tarafından nasıl alt edildiğini büyük bir saygıyla anıyorlar, duyuruyorlar ve vurguluyorlar.

Dünya halkları böylesine bir zaferi kutlarken, Hitler'in adamı olmadığını ileri süren ve nazilerle hiçbir şekilde işbirliği yapmadığını iddia eden MHP Genel Başkanı Alpaslan Türkeş'de Federal Almanya'da bulunuyor. Söylediğine göre, hortlatılmasına çalışılan faşizmin baş simgesi Hitler'in sosyalizmin dünya halklarının barış özleminin altında ezilip intihar etmesine, diğer faşistlerle birlikte yanıp yakınmaya gitmiş.

MHP Genel Başkanı Federal Almanya'da, Alman emperyalizminin has adamı Josef Strauss'un konuğu olarak bulunuyormuş. O Strauss ki, Alman emperyalizminin Şili cuntası ile olan ilişkilerini düzenlemiş ve Pinochet rejiminin kanlı uygulamalarını da göklere çıkaracak derecede alçalmış bir kişidir. O Strauss ki, Güney Afrika rejiminin ırkçı uygulamalarına övgüler düzmüş, Alman emperyalizminin ırkçı Vorster rejimine desteğini yönetmiş, Güney Afrika halklarının haklı savaşlarına karşı çıkmıştır. O Strauss ki, Zaire'de, Katanga bölgesindeki haklı başkaldırının kanlı bir biçimde ezilmesinden sonra, Alman silah tekellerine mallarını deneme alanı olan Otrağ üssünü sağlamıştır. O Strauss ki, Avrupa Popüler Partisi adlı gerici uluslararası birliğin kurucusudur ve dünya üzerinde gericiliğin egemen kılınması yolunda herşeyi, ama herşeyi yapmaktadır. Ve o Strauss ki, Federal Almanya'daki neo-nazi hareketini kanatları altına almış, palazlanıp semirmesi için elinden geleni ardına koymamaktadır.

Kısaca Türkeş, Federal Alman tekelci sermayesinin has adamı, uluslararası ilişkilerinin baş sorumlularından birisinin konuğu olarak Federal Almanya'da bulunmaktadır.

Bugün için faşizm, bir dünya sistemi olma fırsatını kaçırmıştır. Ulusal bağımsızlık, barış, demokrasi ve toplumsal ilerleme fikirleri, bugün, her zamankinden çok daha köklü bir biçimde insanların düşünce ve davranışlarında maddeleşmiş bulunmaktadır. Ama bugün tek tek ülkelerde, faşist darbeler yapılmakta, Avrupa'da faşizan eylemler ve girişimler yoğunluk kazanmaktadır.

Bilindiği gibi bilim, faşizmi, tekelci sermayenin en kanlı, en acımasız, en sömürgen ve en korkunç iktidar biçimi olarak tanımlamıştır. Bugün yeryüzünde tekelci sermayenin egemenliği henüz pek çok bölgede sürmektedir. Bu nedenle de faşizmin orada burada boy göstermeye, uç vermeye, palazlanmaya çalışmasının koşulları devam etmektedir.

8 Mayıs zaferi, büyük bir coşkuyla kutlanırken, ülkemiz topraklarında faşizmin tırmanma girişimleri de bütün çıplaklığıyla önümüzde durmaktadır. Ülkemizdeki işbirlikçi tekelci sermaye Strauss'ların övdüğü «Brezilya ve Güney Kore Mucize»lerinden söz ederken, Hitler uygulamalarıyla iktidar olmak isteyenler kanlı, acımasız ve korkunç uygulamalarını hızlandırmışlardır.

Bilindiği gibi bilim, faşizmi tanımladığı gibi, faşizmi altetmenin, durdurmanın ve engellemenin de yöntemlerini saptamıştır. Bilim, faşizmi altetmenin, durdurmanın ve engellemenin en önemli aracı olarak, anti-faşist halk cephelerini göstermektedir. Ülkemiz gerçeklerin, yani Strauss'ların faşistleri konuk etmelerinden de anlaşılacağı gibi, bu cephenin anti-emperyalist, yani tüm ulusal güçleri içermesi de bir zorunluluktur. Yani, ulusal demokratik güçlerin eylem birliği acil bir görev olarak önümüzde durmaktadır.

Güney Afrika, Angola'ya saldırıları sürdürecek

★ SWAPO silahlı savaşımı sürdürecek

DIŞ HABERLER SERVİSİ

Güney Afrika Hükümetinin yaptığı bir açıklamaya göre, Güney Afrika Birlikleri, Angola'daki SWAPO kamplarına düzenlenen baskınları sürdüreceklerdir.

Angola ise, yaptığı bir açıklamada, Güney Afrika Birliklerinin henüz Angola sınırları içinde bulunduklarını ve takviye aldıklarını belirtmiştir.

Bilindiği gibi BM Güvenlik Konseyi'nin Güney Afrika'yı kınayan kararında, eğer Güney Afrika Angola'ya karşı saldırılarını sürdürürse Güney Afrika'ya karşı daha köklü önlemler alınması öngörülmektedir.

Bu arada, Güney Afrika, BM Güvenlik Konseyi'nin beş batılı ülkesine yaptığı çağrıda, bu ülkelerin Namibya hakkında önerdikleri planın hemen uygulanmasını istemiştir. Bilindiği gibi, ABD, İngiltere, Federal Almanya, Fransa ve Kanada, Namibya'nın bağımsızlığı için ortak bir plan önermişler, ancak bu plan SWAPO tarafından reddedilmişti. Planda bazı köklü değişiklikler yapılması için SWAPO Lideri Njoma, bu ülkelerin temsilcileri ile görüşmeleri sürdüreceğini açıklamıştı.

NJOMA: «SAVAŞ SÜRECEK»

Güneybatı Afrika Halkları Örgütü SWAPO'nun Lideri Sam Njoma, yaptığı bir açıklamada, Güney Afrika'nın Angola'ya yaptığı saldırı sonucunda yüzlerce insanın öldüğünü söylemiştir. Njoma, ölenlerin çoğunun kadınlar, çocuklar ve ihtiyarlar olduğunu ve aralarında çok sayıda Namibyalı göçmen bulunduğunu belirtmiştir. Njoma, ırkçıların bu provokasyonlarına karşılık, Namibyalı yurtseverlerin silahlı savaşımı sürdüreceklerini söylemiştir. Njoma, açıklamasını sürdürerek, «Ancak Güney Afrika makamları provokasyonlarına son verir ve askeri birliklerini Namibya'dan çekerse, Namibya sorununun barışçı bir yolla çözümlenmesi olanak dışı değildir» demiştir.

2. Dünya Savaşı zafer günü yaklaşıyor

DIŞ HABERLER SERVİSİ

Sovyetler Birliği'nde, Hitlercilere karşı kazanılan zaferin yıldönümü olan 9 Mayıs Zafer Bayramı'nın kutlama hazırlıklarının ilerlediği bildirilmektedir. Bilindiği gibi, 8 Mayıs 1945'de Hitlerciler tamamen teslim olmuştu. Zafer günü nedeni ile bir demeç veren Sovyetler Birliği Savunma Bakanı Yardımcısı General Pavlovski, Sovyetler Birliği'nin diğer devletleri tehdit ettiği üstüne batı propagandasının yaydığı haberleri «uydurma» olarak nitelemiştir. Pavlovski, «Sovyetler Birliği barışa büyük değer verir. Çünkü geçen savaş, ona çok pahalıya mal olmuştur. Sovyetler bu savaşta 20 milyon yurttaşını kaybetmişti» demiştir. Bilindiği gibi, Hitlerci orduların dörtte üçü, Sovyet - Alman cephesinde yenilgiye uğratılmıştı. Bu arada, Zafer Bayramı için, savaşta ölen şehitler anısına dikilen çeşitli anıtlara çelenkler konduğu, yeni anıtların açıldığı, törenlerin yapıldığı ve 2. Dünya Savaşı'na katılan savaşçıların toplantılarının düzenlendiği bildirilmektedir. Bu arada, Brejnev'in, Kafkasya'nın kurtarılması ile ilgili geçenlerde yayınlanan anıları üzerine bir konferans düzenlenmiştir. Konferansa, Kafkasya savaşlarında Brejnev ile birlikte çarpışmış olan savaşçılar katılmıştır. Moskova'da da, 2. Dünya Savaşı'nın cephe ve cephe gerisi kahramanları şerefine yeni bir anıt açılmıştır. Anıtın, Hitlercilerin korku içinde kalarak «uçan ölüm» diye andıkları bir savaş uçağı tipini temsil ettiği bildirilmektedir. Bu uçaklarla çarpışmalara katılan bazı pilotların şu sırada kozmonot olarak görev yaptıkları bildirilmektedir.

ÇUKUROVA MEKTUBU

Rafet SEVGİ

Çukurova'da hareketli günler geçtiğimiz hafta içinde de devam etti. Okurlarımız, özellikle Çukurovalılar iyi bileceklerdir, Çukurova'da sınıf savaşımı serttir, kıran kıranadır.

Çukurova'da, özellikle faşist ve Maocu bozkurtlar, işçi ve demokrasi savaşımını kırmak için el-ele davranıyorlar. Kentte esen terör havası buradan geliyor. Bunun örnekleri çok. Örneğin 24 Nisan'da DİSK eski Bölge Temsilcisi **Bektaş Avşar** ve Beton-İş Güney Bölge Temsilcisi **Hüseyin Bilir**, güpegündüz, Maocu komandoların saldırısına uğradı. 25 Nisan'da, Narlıca'da, bu kez MHP'li faşistler, duvarlardaki 1 Mayıs yazılarını silmelerine engel olan halka, emekçi çocuklarına, ateş açtılar. İki kişiyi öldürdüler, bir gece bekçisi ağır yaralandı. Şimdi iyileşiyor. Ölen gençlerin cenaze töreni, faşizme ve gericiliğe karşı Çukurova'nın öfkesini sundu. Görkemliydi. Yığınsaldı. 20 bini aşkın anti-faşist katıldı törene.

27 Nisan akşamı, İskenderun'da, 1 Mayıs bildirisi dağıtan Maden-İş ve İGD üyelerine Maocular tarafından ateş açıldı. Bir işçiyi daha öldürdüler Maocular, biri ağır 4 işçiyi de yaraladılar.

Hâlâ daha Maocuları sol kesimde sayan iyiniyetliler var mı? 28 Nisan günü, bu kez yine «Ülkücü» faşistler, Tekel Sigara Fabrikasına saatli bomba koyarken suçüstü yakalandılar. İşte tüm yurttaki anarşik olayların sorumlularını gösteren bir örnek daha.

Tüm bu saldırıların amacı, dediğimiz gibi, ilerici hareketi durdurmak, Çukurova'daki sınıf hareketini geriletmek. Ama olmuyor. Irmak geri akıtılmıyor. Tarihin çarkları geri çevrilemiyor. Bunun son kanıtı oldu 1 Mayıs. İstanbul'daki yığınsal gösteriyi protesto edenler. Adana'da kalkıştılar 1 Mayıs'ı kutlamaya. Sen ben bizim oğlan, üç-beş çocuk misali gibi birşey oldu. Faşizmle kolkola yürüyen Maocuların gücü bu kadarcık işte. Dökülüyorlar, gittikçe de eriyorlar.

* * *

Adana'da bir Çukurova Elektrik Şirketi var... Halk için, halkın temsilcileri tarafından işletilmesi gereken bir kurum.

Çukurova Elektrik, Dünya Bankasının çeşitli şartlarına boyun eğilerek kurulmuş. Sonra Adanalı toprak ağalarının eline verilmiş.

Ağalar da şirkette 7 kişilik yönetim kurulunda 3 kişi ile temsil edilmesi gereken Etibank'ı bu kurula kabul etmeyerek kârın tamamını özel kesim ortaklarına dağıtmışlar. Etibank ancak 1961'de yönetim kuruluna girebilmiş. İşte böyle bir kurum Çukurova Elektrik.

29 Nisan'da Çukurova Elektriğin kongresi yapıldı. Kongreye TEK adına katılan sermayenin adamı Turgut Yeğenağa'nın uyguladığı pekçok usulsüzlük sonucu sermayenin üç soyguncusu tekrar yönetim kuruluna seçildi. Adana Belediye Başkanı Selahattin Çolak ve Adana İl eski Başkanı Adnan Seyhan kongreyi terkettiler. Selahattin Çolak daha sonra bir basın toplantısı düzenleyerek bu yöneticileri tanımadığını bildirdi ve Çukurova Elektrik'te halk için çalışanların sermayenin sözcüsü birkaç ortağın hazırladığı senaryo sonucu saf dışı edildiğini açıkladı. **Kongrede Etibank'ın yönetim kurulundaki üç kişilik üye sayısı da bire indirildi.**

Çukurova Elektrik'teki gelişmeler bunlar. Peki bunun çözümü nasıl olacak? Herşeyden önce Çukurova Elektrik'in özel şirket olmaktan çıkıp, devlet eliyle işleyen bir kurum haline gelmesi gerek.

Çukurova Elektrik'in TEK'e bağlanma zamanı geldi de geçiyor.. **Bu, ne zaman olacak?**

Yerel Yönetim Bakanı: "Yakında Belediyecilik Kurultayı toplanacak,,

Özdemir: "Belediyeler demokrasinin yaygınlaştırılmasının çekirdekleri olacaktır,,

- ★ YEREL YÖNETİM BAKANI, SEÇİMLE İŞBAŞINA GELEN YEREL YÖNETİMLERİN ÖNEMİNİ VURGULADI VE BAKANLIĞININ BİR AMACININ BELEDİYELERİ CANLI TUTMAK OLDUĞUNU BELİRTTİ.
- ★ BELEDİYE GELİRLERİ YASASINDA DEĞİŞİKLİK YAPILIYOR VE KENTTE OTURAN VATANDAŞLARA YENİ VERGİLER GETİRİLİYOR. BU VERGİLERLE KENT HİZMETLERİ DAHA İYİ YAPILABİLECEK.

ANKARA (İSTA)

Yerel Yönetim Bakanı **Mahmut Özdemir** yakında «Belediyecilik Kurultayı»nın toplanacağını belirterek, **«Bakanlığımızın amacı, yerel yönetim ünitelerini demokrasinin yaygınlaştırılmasının çekirdekleri yapmaktır»** demiştir. Yerel Yönetim Bakanlığının amacının belediyeleri canlı tutmak olduğunu da kaydeden **Özdemir**, bu yasama döneminde çıkması muhtemel Belediye Gelirleri Yasasında kentte oturan vatandaşlara yeni vergiler getirileceğini bildirmiştir.

Haftalık Yankı Dergisi'nin sorularını cevaplandıran Yerel Yönetim Bakanı **Mahmut Özdemir**, yerel yönetimler üzerindeki merkezi hükümetin vesayetinin yönlendirme amacı taşımasından yana olduğunu belirterek şunları söylemiştir:

«Vesayet anlam itibariyle biraz kullanılmaya bağlı bir yetki demektir. Vesayet bir yerde yönlendirme yetkisi demektir. Bu yönlendirme demokratikçe yapılırsa büyük ölçüde vesayet kırılmış olur. Bakanlığımızın amacı yerel yönetim ünitelerini demokrasinin yaygınlaştırılmasının çekirdekleri, okulları ve hizmet yuvaları yapmaktır. Bunun gerçekleştirilmesi için devlet, elinden gelen her türlü kolaylığı sağlamalıdır. Şu anda yerel yönetimler için vesayet kalıpları vardır, yasalar vardır. Bizim bu yasalara bir yenisini eklemedikçe değiştirme olanağımız kısa zamanda mümkün değildir.»

Yerel yönetimlerin ikili işleyeceğini belirten Özdemir, bunlardan birinin alt yapıdaki idari tıkanıklıkları gidermek, diğerinin de üst yapı ile alt yapıyı İmar ve İskan Bakanlığı'nın planlama anlamında denetimine sokmak olduğunu ifade ederek şu görüşlere yer vermiştir:

«Yerel yönetimlerin kaynağını merkezi idare verdikçe beslenmesi merkezden oldukça hiçbir zaman katı vesayet bozulamaz, özerkliğe ulaşılamaz. Bu nedenle her şeyden önce yerel yönetimler kendi kaynaklarına kavuşturulmalıdır. Protokolümüzün yeni onandığı şu günlerde belediye başkanlarını yeniden toplamak niyetindeyiz. Bunun adı Belediyecilik Kurultayı olacaktır. Bu kurultayda aldığımız ünitelerle birlikte yeni kurduğumuz ünitelerin nasıl çalışması gerektiği, belediyecilerimizin bunlardan ne beklediğini saptamak istiyoruz. Bakanlığımızın bir görevi de belediyeciliği canlı tutmaktır.»

Çadlı öğrenciler Fransa'yı protesto etti

MOSKOVA (ANKA)

Moskova'da Çad Büyükelçiliğini işgal eden Çadlı öğrenciler, Fransa'nın bu ülkedeki askeri varlığını sona erdirmesini istemişlerdir.

Çad'ın Moskova'daki işgüderi Nayorum Miayan'ın, Çad Hükümetinden isteklerine yanıt gelene kadar büyükelçilikten ayrılmasına izin verilmeyeceğini belirten 40 öğrenci, Fransa'yı eski sömürgecilik geleneklerini sürdürmekle suçlamışlardır.

İran'da gazeteciler sansürün kaldırılmasını istiyor

TAHRAN, (ANKA) — DPA)

İran Hükümeti, 100 kadar İranlı gazeteci tarafından, basına uygulanan sansürün kaldırılması için yapılan başvuruyu reddetmiştir.

GENEL KURUL DUYURUSU

İlerici Kadınlar Derneği'nin 2. Olağan Genel Kurulu 21 Mayıs 1978 pazar günü saat 12.00' da aşağıdaki gündemle Mete cad. 26/2 Taksim - İstanbul adresindeki dernek genel merkezinde yapılacaktır. Yasa ve tüzük uyarınca duyurulur.

Merkez Yönetim Kurulu

GÜNDEM

1 — Açılış, 2 — Divan seçimi, 3 — Saygı duruşu, 4 — Konukların konuşması, 5 — Karar ve Tüzük komisyonları ve oy sayım kurulunun seçimi, 6 — Çalışma raporları ve mali raporların okunması, 7 — Raporlar üzerine görüşme, 8 — Aklama, 9 — Tüzük değişikliği, 10 — Kararlar, 11 — Seçimler, 12 — Dilekler ve kapanış.

(Po: 380)

KONGRE ÇAĞRISI
ECZANE SAHİPLERİ
DERNEĞİNDEN

Derneğimizin yıllık Olağan Genel Kurul toplantısının ilki, 21.Mayıs.1978 Pazar günü saat: 13.30'da, aşağıda yazılı bulunan gündem içinde, Derneğimiz merkezinde, (Pangaltı-Ergenekon Caddesi Pınar tır. Çoğunluk sağlanamadığında, 28 Mayıs 1978 Pazar gününe ertelenecek toplantıda yapılacaktır. Üyelerimize duyurulur.

ECZANE SAHİPLERİ
DERNEĞİ
YÖNETİM KURULU

GÜNDEM:

1- Yoklama, açılış ve saygı duruşu,

2- Genel Kurul Başkanlık Divanı seçimi, açık oyla. (Bir başkan, bir ikinci başkan, iki kâtip,)

3- Döküm Kurulu Seçimi, (Açık oyla seçilecek beş kişi)

4- Yönetim Kurulunun yıllık çalışma raporu ile Denetleme Kurulu raporu, bilânço ve bütçenin okunması,

5- Raporlar, bilânço ve bütçe hakkında müzakere,

6- Yönetim ve Denetleme Kurullarının ibrası,

7- 1978-1979 dönemine ait tahmini bütçenin onayı,

8- Dilekler,

9- SEÇİMLER: (Gizli oyla yapılacaktır.)

a) Yönetim Kurulu seçimi: (Dokuz asil ve dokuz yedek üye)

b) Denetleme Kurulu Seçimi: (Üç asil ve üç yedek üye,)

c) Jüri Kurulu Seçimi: (Beş asil ve beş yedek üye)

10- Kapanış.

(Po: 382)

YENİ-KOOP 2. OLAĞAN GENEL KURULU YAPILDI

★ E. KÖSE: «YENİ YERLEŞMELER YAŞAMA GEÇECEKTİR, BUNU ENGELLEMEYE KİMSENİN GÜCÜ YETMEYECEKTİR» DEDİ

İzmit Belediyesi'nin Yeni Yerleşmeler Projesine karşı olumsuz tavrı eleştirildi

KOCAELİ (İSTA)

Kısa adı YENİ-KOOP olan İzmit Yeni Yerleşmeler Yapı Kooperatifleri Birliği'nin 2. Olağan Genel Kurulu önceki gün yapılmıştır.

Bünyesinde 15 yapı kooperatifini toplayan YENİ-KOOP Genel Kurulu'nun açılış konuşmasını Enerji Bakanlığı Danışmanı ve eski İzmit Belediye Başkanı Erol Köse yapmıştır. Türkiye çapında ilk kez kooperatifler kanalıyla toplu-konut yapımı girişimini başlatan Erol Köse, yaptığı konuşmada, Yeni Yerleşmeler Projesinin yaşama geçmesini engelleme ye kimsenin gücünün yetmeyeceğini vurgulamış ve arsa, bina spekülatörlerinin mutlaka devreden çıkartılacağına inandığını söylemiştir. Sosyalist ülkelerde tamamen, ileri-kapitalist ülkelerde kısmen de olsa emekçilerin konut gereksinmelerinin çözümlendiğini belirten Köse, «Yeni Yerleşmeler Projesinin finansman kaynakları geliştirilmektedir. Bu proje yaşama geçecektir» demiştir.

Ticaret Bakanı **Teoman Köprülüler**, KÖY-KOOP Genel Başkanı **Ahmet Altun** ve DİSK Genel Sekreteri **Fehmi Işıklar'ın** başarı mesajı gönderdiği YENİ-KOOP 2. Genel Kurulu'nda CHP Kocaeli Senatörü **Abdullah Köseoğlu**, CHP Milletvekili **İbrahim Akdoğan**, İKD İzmit Şubesi adına **Ayten Alpay**, Genel-İş Kocaeli Şube Başkanı **Nafiz Bostancı** söz almışlar ve «Yeni Yerleşme-Projesi»ni desteklediklerini belirtmişlerdir.

YENİ-KOOP 2. Olağan Genel Kurulu'nda yapılan seçimler sonucunda, yeni Yönetim Kurulu'na Hayri Balkan, Fahri Aydemir, Abdullah Beşik, Remzi Çakar, Erol Hanlı, Rıza Saymaz, Süleyman Dikici seçilmişlerdir.

Açık yüksek okullara kayıt işlemi bugün başlıyor

ÖĞRENCİLER, 400 LİRALIK KAYIT HARCINI PTT'YE YATIRARAK GEREKLİ BELGELERİ TAMAMLADIKTAN SONRA KAYIT YAPTIRACAK

ANKARA (A.A.)

Son çıkarılan Öğrenci Açığı Yasası'ndan yararlanarak yeniden kayıt yaptırmak için başvuran açık yüksekokullar öğrencilerinin kayıt işlemleri bugün başlayacaktır. Kayıt süresi 31 Mayıs Çarşamba akşamı sona erecektir.

Milli Eğitim Bakanlığınca yapılan açıklamaya göre, kayıt işlemleri yalnızca Ankara'da Açık Yüksek Öğretim Dairesince yürütülecektir. Öğrenciler, kayıt merkezinden kendilerine verilecek özel posta çekiyle, 400 liralık kayıt harcını PTT'ye yatıracaklar ve kayıt formlarını doldurarak gerekli belgeleri tamamladıktan sonra kayıtlarını yaptırabileceklerdir.

(İ L A N)
Gümüşhane Ceza Evi Satınalma Komisyonu Başkanlığından

1 — Gümüşhane kapalı cezaevinin 1978-Mali yılı Ekmek ve Et ihtiyacı aşağıda gösterildiği ihale şekillerinde satın alınacaktır.

2 — Taliplerin 2490 sayılı kanunun 32 nci maddesinde belirtilen evrakları ve geçici teminata havi teklif mektublarının ihale saatından bir saat eveline kadar Komisyon Başkanlığına vermeleri.

3 — Telgrafla yapılan müracaatlar ve Postada vaki gecikmeler nazara alınmaz.

4 — Şartname ve diğer evraklar her gün mesai saatleri dahilinde Cezaevi Müdürlüğünde görülebilir.

Cinsi	Miktarı Kilo grm	Muhammen B. Lira Krş:	Geçici Teh. Lira Krş:	İhale Tah.	Saat	İhale Şekli
Ekmek	21900.—	119355.00	7067.75	22.5.1978.	14.	Kapalı Zarf Usulü
Sığır Eti	2190.—	120450.00	7783.75	22.5.1978.	15.	Kapalı Zarf Usulü

(Basın 15309 — 330)

Türk Hava Yolları A.O.'dan

- — Ortaklığımız ihtiyacı olarak 200.000 adet 20 gramlık tuvalet sabunu satınalınacaktır.
- — Tahmini bedel 320.000.— TL. olup, geçici teminat 12.800.— TL. dır.
- — Kapalı zarfla teklif mektupları 11.5.1978 günü saat 14.00'e kadar İstanbul Cumhuriyet Caddesi, Babil Sokak, Gülay Apt. No: 6 adresinde bulunan Destek Başkanlığı'na verilecektir.
- — Şartnameler, Ortaklığımızın Galata İş Bankası'ndaki 3337 sayılı hesabına yatırılacak 100.— TL.'na ait dekont makbuzu karşılığında İstanbul, İnönü Caddesi, Dersan Han, No: 90'daki Levazım Müdürlüğü'nden sağlanır.
- — Ortaklığımız 2490 sayılı yasaya bağlı değildir.

(Basın: 14907 — 296)

İçişleri Bakanlığından

1 — Her iki ayda bir yayınlanacak olan Türk İdare Dergisi 1978 mali yılı içerisinde toplam 6 sayı olarak yayınlanacak olan Türk İdare Dergisi'nin baskı işi kapalı zarf usulü ile eksiltmeye konulmuştur.

2 — Beher forma 2800 liradan 120 forma için (336.000) lira olup geçici teminatı 17.190 liradır.

3 — Talipler bu işe ait şartnameyi mesai saatlerinde bedelsiz olarak Bakanlık Levazım Müdürlüğünden görebilirler.

4 — Kapalı zarf eksiltmesi 17.5.1978 Çarşamba günü saat 15.00'de Bakanlık Levazım Müdürlüğünde yapılacaktır. İsteklilerin teklif mektuplarını ve şartnamenin 23. maddesindeki belgeleri ile kanunen gerekli belgeleri eksiltmenin yapılacağı günü saat 14.00'e kadar satın alma komisyonuna vermeleri gerekir.

5 — 17.5.1978 Çarşamba günü saat 14.00'den sonra verilecek kapalı zarflar komisyonca kabul edilmez.

(Basın: 15208 — 322)

T. C.
Dz. K. K.

Taşkızak Tersanesi Döner Sermaye Genel Müdürlüğü Hasköy-İstanbul

ONAY No: 72

Taşkızak Tersanesi Döner Sermaye Genel Müdürlüğünce aşağıda cins ve miktarı yazılı (9) kalem malzeme ilgili Teknik ve İdari Şartnamesine göre KAPALI ZARF USULÜ ile satınalınacaktır.

MALZEMENİN CİNSİ VE EVSAFI:		MİKTARI:
Kaynak Elektrodu orta örtü kalınlığında rutil tip	Ø 2,50 x350 mm	60000 Adet
Kaynak Elektrodu orta örtü kalınlığında rutil tip	Ø 3.25 x350 mm	150000 Adet
Kaynak Elektrodu orta örtü kalınlığında rutil tip	Ø 4,00 x350 mm	250000 Adet
Kaynak Elektrodu orta örtü kalınlığında rutil tip	Ø 5.00 x350 mm	350000 Adet
Kaynak Elektrodu Kromnikelli çelikler için tip	Ø 3,25 x300 mm	10000 Adet
Kaynak Elektrodu Kromnikelli çelikler için tip	Ø 4,00 x350 mm	5000 Adet
Kaynak Elektrodu Kalın örtü bazik tip	Ø 4,00 x450 mm	25000 Adet
Kaynak Elektrodu Selülozik tip	Ø 4,00 x350 mm	400000 Adet
Kaynak Elektrodu Selülozik tip	Ø 5,00 x350 mm	400000 Adet

1. Malzemenin tahmini bedeli 2.500.000.—TL. (İkibuçuk milyon lira), geçici teminatı ise 88.750.—TL. (Seksensekizbinyediyüzelli lira).

2. Teklifler İdari Şartnamede yazılı olduğu gibi verilecektir.

3. Satınalınacak (9) kalem malzemeye ait İdari ve Teknik Şartnameler Taşkızak Tersanesi Döner Sermaye Satınalma Komisyonu Başkanlığından 1.000.—TL. (Bin lira)'lık Donanma Vakfına yardım makbuzu karşılığında temin edilir.

4. Posta ile Şartname gönderilmez, bu husustaki müracaatlar cevaplandırılmaz ve posta'da vaki gecikmeler kabul edilmez.

5. Taşkızak Tersanesi Döner Sermaye Genel Müdürlüğü 2490 sayılı kanuna tabi değildir.

6. Genel Müdürlükçe herhangi bir teklifin seçilmesi ve üzerinde muameleye geçilmesi Genel Müdürlük ile satıcı arasında bağlantı garantisi yüklemez.

7. İhaleye iştirak eden firmalar tekliflerini şu şekilde vereceklerdir: Önce geçici teminat veznemize yatırılarak veya vadesiz Banka Teminat Mektubu verilerek alınacak makbuz teklif zarfının içine konup Satınalma ofisine kaydettirilecek ve sonra Döner Sermaye Satınalma Komisyonu Başkanına verilecektir.

8. Teklifler en geç 25 Mayıs 1978 Perşembe günü saat 14.30'a kadar verilecek, aynı gün saat 15.00'de Satınalma Komisyonu Başkanlığınca açılacaktır.

(Basın 15397 — 346)

---

137 Kalem 1974 Model İnter Kamyon Yedeği Satınalınacaktır

Şartnamesi, bedelsiz olarak aşağıda adreslerden alınabilir.

1 —KARABÜK'TE: Demir ve Çelik Fabrikaları Müessesesi Tedarik ve İkmal Müdürlüğümüz.

2 — İSTANBUL'DA: Sirkeci, Yalıköşkü Cad. Yalıköşkü Han Kat: 4-5 deki Mümessilliğimiz.

3 — ANKARA'DA: Kavaklıdere, Tunus Cad. No: 63 deki Mümessilliğimiz.

İSTEKLİLERİN şartnamemiz esaslarına göre hazırlıyacakları kapalı teklif mektuplarını, geçici teminatlarıyla birlikte engeç 31 Mayıs 1978 Çarşamba günü saat 14.00'e kadar Karabük'teki Müessesemiz Haberleşme ve Arşiv Müdürlüğünde bulundurmaları ilân olunur.

(Basın: 15399 - 342)

Ordu Cumhuriyet Savcılığından

Cinsi	Miktarı	Fiatı	Tutarı	Muvakkat T.	Tarihi	Günü	Saat	Şekli İhale
Ekmek 600 Grm. Tek Tip	175.000 Ad.	3.33	582.750.00	27.060.00	2.6.1978	Cuma	14.00	Kapalı Zarf
Sığır Eti	10.000 Kg.	50.00	500.000.00	23.750.00	2.6.1978	Cuma	15.00	Kapalı zarf
Gıda Maddeleri (11) Kalem			650.000.00	29.750.00	2.6.1978	Cuma	16.00	Kapalı zarf
Sebze (11) Kalem			276.500.00	14.810.00	2.6.1978	Cuma	16,30	Kapalı zarf
			2.009.250.00	95.370.00				

Ordu-Efirli E Tipi kapalı cezaevinin 1978 Mali Yılına ait Ekmek, Et ve (11) Kalem gıda maddeleri ile (11) Kalem sebze ihtiyaçları yukarıdaki şekilde ihaleye çıkarılmıştır. Taliplerinin Ticaret Odası Belgesi, Teminat Mektupları ve Tekliflerini havi kapalı zarflarını ihale saatından bir saat evveline kadar Cumhuriyet Savcılığı Odasında Toplanacak Komisyon Başkanlığına vermeleri icap eylediği, Postadaki vaki gecikmelerin kabul edilmiyeceği ve Şartnamelerinin hergün Mesai saatleri içinde cezaevi Müdürlüğünde görülebileceği ilân olunur.

(Basın 15152 — 311)

GENÇLER, İLERİCİ-DEMOKRAT DERNEKLERE YÖNELTİLEN BASKILARI VE ÇÖZÜM YOLLARINI TARTIŞIYOR

TARTIŞMAYA KATILANLAR:
Mehmet Boz (İGD)
Emin Çetiner (DDKD)
İsmail Kemal (KÖGEF)
Barbaros Muratoğlu (DÖB)

-2-

CHP neden tutarlı bir antifaşist tavır göstermiyor

POLİTİKA: CHP'nin antifaşist tavır göstermesi beklenirken bunun tersini göstermesinin nedeni nedir? Söz KÖGEF temsilcisi arkadaşımızda.

İsmail KEMAL (KÖGEF): Demokratik örgütler toplumun değişik kesimlerini bağrında toplarlar. Bu kesimlerin istemlerini, demokratik hak ve özgürlüklerini, kapitalist düzen içerisinde, işçi sınıfının savaşımına paralel olarak almaya çalışan örgütlerdir. Bu örgütler içerisinde gençlik örgütleri büyük bir dinamizme sahiptirler. Bundan dolayı da burjuvazinin korkulu rüyaları olabilmektedirler. Özellikle işçi sınıfı mücadelesiyle bütünleştikleri takdirde burjuvaziyi daha fazla korkutmaktadırlar. Bunun için de burjuvazi bütün dönemlerde gençlik örgütlerine yoğun saldırılar düzenlemiştir. Özellikle 1971'de dernekler yasasında yapılan gerici değişiklikle bu baskı ve saldırılar daha da artmıştır. MC'ler döneminde de derneklere karşı saldırı ve provokasyonların düzenlendiğine tanık olduk. Ancak bu dönemde birçok yığın örgütü yaşamlarını sürdürebilme olanağını buldular. Ve ağır baskı ve teröre rağmen savaşımlarını sürdürebildiler. Bundan sonra CHP ağırlıklı hükümet dönemine geldik. Kuşkusuz CHP ağırlıklı hükümetin kurulması sadece parlamentodaki aritmetik hesaplara bağlı değildir. Başta işçi sınıfı olmak üzere tüm ulusal demokratik güçlerin çetin savaşımı gerici-faşist karması MC'nin eriyip yıkılmasına neden olmuştur. CHP emekçi halkımızın büyük bir kısmının oyunu alarak iktidar alternatifi olabilmiştir. İlerici, demokratik güçler oylarını CHP'ye verirlerken istemlerini yerine getirmesini istemişlerdir. İşçi sınıfının, demokratik güçlerin başlıca istemlerinden birisi de, CHP'nin faşizmin üzerine gitmesi, faşizmin örgütsel dayanaklarını, işçi sınıfı ve demokratik güçlerle eylem birliği içinde dağıtmasıdır. Ancak şunu görüyoruz: CHP hükümetinin kurulmasından sonra MC döneminde yaşayabilen birçok örgüt kapatılma tehlikesiyle karşı karşıya kalmıştır. Bugün birçok örgüt mahkeme kanalıyla kapattırılmak için çalışılmaktadır. Örgütümüz KÖGEF için de böyle bir şey sözkonusudur. Maden-İş grevi sırasında yayınladığımız bir dayanışma bildirisinden dolayı derneğimiz kapatılma tehlikesiyle karşı karşıyadır. Dava devam etmektedir. MC döneminde yaşamlarını sürdürebilme olanağı bulan örgütlerin CHP ağırlıklı hükümet döneminde kapatılma tehlikesiyle karşı karşıya gelmesi bizce önemli bir olgudur. Kuşkusuz daha önce belirttiğim gibi bizim CHP'den istediğimiz bu tür anti-demokratik uygulamalara son vermesi, gençliğe açıktan saldıran, toplu kırımlar düzenleyen MHP'nin, Ülkü Ocaklarının, Büyük Ülkü Derneklerinin, gizli-açık tüm faşist yuvaların kapatılıp dağıtılmasıdır. Peki CHP niçin bu yolu tutmamaktadır? Bu CHP'nin kendi sınıfsal yapısından kaynaklanmaktadır. CHP yönetiminde ağırlıklı olarak ulusal burjuvazinin sağ kolu yer almaktadır. Ulusal burjuvazi çeşitli dönemlerde tekelci burjuvaziyle işçi sınıfına karşı birleşebilmektedir. Önemli olan işçi sınıfının kendi öncülüğünü pratikte kitle savaşımlarıyla dayatması ve bu arada ulusal burjuvaziyi anti-faşist, anti-emperyalist konumlara geçmesini zorlamasıdır. Bunun önemli örneğini DGM direnişi sırasında somut olarak gördük. DGM direnişinde, başını işçi sınıfının çektiği bu eylemde, CHP, Meclis içinde tutarlı anti-faşist bir tutum almak zorunda kalmıştır. Yani bugün CHP'nin sallantılı yapısını sınıfsal yapısına bağlamak gerekiyor. Ve bizler CHP'nin sallantılı, yalpalayıcı tutumlarını doğal karşılıyoruz. Bizler işçi sınıfının savaşımının ve işçi sınıfı yolunda yürüyenlerin mücadelesi geliştikçe ulusal burjuvazinin bu sallantılarının daha da azalacağına inanıyoruz.

Bu arada derneklerin kapatılmasıyla ilgili olarak arkadaşların değinmediği bir konuya değinmek istiyorum. Bu da bilirkişi heyetleridir. Birçok bilirkişi heyetlerinde gericiliği ve faşistliği ile tanınanların yer aldığı bilinmektedir.

Mahkeme kararlarında bu heyetlerin önemli bir fonksiyonu oluyor. Bilirkişi heyetlerinde yer alan gerici-faşistler ilerici örgütlerin kapatılması için kara çıkartmaya özel çaba harcamaktadırlar. Bu birçok kere ispatlanmıştır. Yani bunlar bu konuda fetva vermektedirler. Ve genellikle ilerici örgütler, bu arada gençlik dernekleri kapatılmaktadır. Bu bilirkişi heyetlerinin kesinlikle değiştirilmesini istiyoruz. Taleplerimiz arasında en önemlisi dernekler yasasının demokratik bir yapıya kavuşturulmasıdır.

POLİTİKA: Gerek demokratik derneklere yönelen anti-demokratik baskıların önlenmesi, gerekse CHP Hükümetinin daha tutarlı bir anti-faşist konuma çekilmesi için öncelikle öğrenci gençlik kuruluşlarının ortak bir eylem platformunda buluşmaları gereğine inanıyor musunuz? Bununla ilgili kısa yanıtlarınızı alalım.

İsmail KEMAL (KÖGEF): Biz kesinlikle, öncelikle demokratik gençlik örgütlerinin kendi aralarında birlik ve dayanışma içinde olmalarından yanayız. Bu sorun özellikle dernek kapatmalarının yoğunlaşmasına karşı daha da acil olarak dayatmaktadır. Diğer anti-faşist, anti-emperyalist görevlerimizin yanında, demokratik kuruluşların ölümü ya da yaşamı olan bu konuda yığın örgütlerinin biraraya gelmeleri, birlik ve dayanışmalarını pekiştirmeleri görevini yerine getirmek zorundayız. Ve bizler tüm çağrılara, yapılması gereken tüm çalışmalara hazırız.

POLİTİKA: Aynı soruya DÖB temsilcisinden yanıt rica edelim.

Barbaros MURATOĞLU (DÖB): Biz de DÖB olarak derneklere yönelen faşist saldırılar, anti-demokratik uygulamalar karşısında demokratik örgütlerin demokratik platformda birbirleriyle birlik ve dayanışma içinde olmalarından yanayız. Bu konuda bize düşen görevleri yapmaya hazırız. Bunun ötesinde de gençliğin, anti-faşist, anti-emperyalist, anti-şoven birliği yolunda ileri adımlar atılması gereğine inanıyoruz.

POLİTİKA: Şu da denebilir mi? Derneklere yönelen anti-demokratik baskılar karşısında oluşturulacak ortak eylem platformu, sözünü ettiğimiz daha geniş kapsamlı birliğe doğru olumlu bir adım olur mu?

Barbaros MURATOĞLU (DÖB): Evet bizce böyle bir birliğin sağlanması ileri bir adım olacaktır. Bunun için böyle bir şeyin olmasının büyük yararı olacaktır.

POLİTİKA: Şimdi de sözü İGD sözcüsü Mehmet Boz arkadaşımıza veriyoruz. Evet, bu konuda siz ne diyorsunuz onu öğrenelim.

Mehmet BOZ (İGD): Şunu söyleyeyim ki, ülkemizin demokrasi savaşımında demokratik örgütlerin önemli ve büyük bir yeri olmuştur. Bunda gençlik örgütlerinin ağırlık taşıdığı bir gerçektir. Gençlik örgütleri, başını işçi sınıfının çektiği demokrasi ve ulusal bağımsızlık savaşımında işçi sınıfının yanında yer aldıkları oranda gençliğe yönelen faşist saldırıları göğüsleyebilmiş, varlıklarını sürdürebilmişlerdir. Ancak gençliğin işçi sınıfının yanında yer alması yeterli değildir. Şu bir gerçektir ki gençlik örgütleri; değişik politik görüşleri savunsalar bile, aralarındaki eylem ve güç birliğini ilkeli ve kalıcı biçimde sağlamış olsalardı gençliğe ve onun yığın örgütlerine yönelen faşist baskılar, anti-demokratik uygulamalar tuzla buz olurdu.

Birliğin oluşmaması bizce büyük bir eksikliktir. İlerici gençlik örgütlerinin, ayrılık noktalarını bir kenara atarak can güvenliği ve öğrenim özgürlüğünün sağlanması, derneklere yönelen anti-demokratik uygulamalara son verilmesi vb. birlik noktalarından yola çıkarak eylem ve güç birliği yapmaları zorunludur. Olanaklar bunu yapmaya el vermektedir. Bu konuda tüm örgütlere büyük sorumluluklar düşmektedir. Bunda sekterlik göstermek çok sakıncalıdır.

POLİTİKA: Sözü DDKD sözcüsüne verirken şöyle bir soru da yöneltelim. Ortak eylem birliğinde yer alması gereken demokratik örgütlerle ilgili bir sınırlama, bir ölçü getiriyor musunuz? Yoksa kendine demokrat örgütüm diyen herkes mi bu birliğe katılmalıdır?

Emin ÇETİNER (DDKD): Özel olarak gençliğin anti-emperyalist, anti-faşist, anti-şoven eylem birliğini —asgari düzeyde olsa da— sağlamak zorunludur. Özellikle Maocuların dışında, sömürgecilerle uzlaşmayan gençlik kesimleriyle birlik oluşturulmalıdır. Genel olarak da başta işçi sınıfı olmak üzere faşizmden etkilenen tüm katmanların bir tek cephede birleşmeleri gereğine inanıyoruz. Bu konuda işçi sınıfının öncülüğü şarttır. Çünkü toplumun en devrimci sınıfı işçi sınıfıdır. Buna en iyi örnek 20 Mart Faşizme İhtar direnişidir.

POLİTİKA: Tartışmaya katılan arkadaşlarımızın hepsi derneklere yönelen anti-demokratik saldırılara karşı ortak bir eylem birliğinin oluşturulması gereğini vurguladılar. Bu eylem birliğinin ilerde daha geniş kapsamlı eylem birliklerine, daha geniş demokratik kenetlenmelere yol açacak olumlu bir adım olduğunu vurguladılar. Böyle bir eylem birliği oluşturulduğu takdirde sizce istemleri, yani bir çeşit programı ne olacaktır?

Emin ÇETİNER (DDKD): Bu konudaki istemlerimizden bir kısmı şunlar olacaktır elbette.

— Dernekler yasasının değiştirilmesi,

— Dernekler yasasında çıkarılan zorlukların ortadan kaldırılması,

— Faşist saldırıların önlenmesi, faşist saldırganlardan hesap sorulması,

— Gizli - açık faşist örgütlerin kapatılmasıdır.

Bu konuda sıralanabilecek çok istem vardır. Bu istemlerin çoğu ilericilerin, devrimcilerin zorlamasıyla elde edilebilir.

POLİTİKA: Şimdi söz sırası İGD sözcüsü Mehmet Boz arkadaşımızda.

Mehmet Boz (İGD): Önce şunu özellikle yenilemek istiyorum; henüz böyle bir eylem birliği sağlanmış durum da değildir. Bunun ilkesel bir biçimde sağlanması gerekir. Ve bu birlik kalıcı bir nitelik taşımalıdır. Değişik politik görüşü savunan gençlik kesimlerini birleştirecek çok ortak istem vardır. Bunlardan bir tanesi dernekler yasasının demokratik bir yapıya kavuşturulmasıdır.

POLİTİKA: O yasanın gerici niteliğini belirginleştiren somut şeyler neler?

Mehmet BOZ (İGD): Bu konuda somut şeyler çoktur. En azından bir bildiri bahane edilerek dernekler yasası yüzünden soruşturma açılabilmektedir. Örgütlerin çalışmaları amaç dışı gösterilmektedir. Bilindiği gibi gençlik sorunları toplumun sorunlarından ayrı değildir. Bu nedenle elbette gençlik örgütleri, kendi kitlesini ilgilendiren sorunların çözümü için görüşlerini kamuoyuna yansıtacaklardır. Buna engeller çıkarılmaktadır. Bu demokratik hak ve özgürlüklere ters düşmektedir. Bu engellemelerde başlıca dayanak noktası 141-142 gibi düşünce ve örgütlenme özgürlüğünü kısıtlayan faşist maddelerdir. Bu yasalar demokratik örgütlerin, gençlik örgütlerinin başı üzerinde Demokles'in kılıcı gibi sallanmaktadır. Demek oluyor ki düşünce ve örgütlenme özgürlüğünü kısıtlayan gerici-faşist tüm yasaların iptal edilmesi acil istemlerimiz arasında yer almaktadır. Bundan başka, «demokratik üniversite», «can güvenliği ve öğrenim özgürlüğünün sağlanması» gibi dirimsel istemler gençlik kesimlerinin birleşebileceği noktalardan bazılarıdır. Okullardaki faşist nitelikli birim derneklerinin demokratik bir öze kavuşturulması birliğin sağlanmasında önemli bir köşetaşıdır.

Bu arada ilerici gençliğin çözüm bekleyen ekonomik, demokratik sorunları çoktur. İlerici, yurtsever, devrimci gençler bunların adım adım çözümlenmesi için aralarında birlik oluşturabilirler.

YARIN:
ÜZERİNDE BİRLEŞİLEN ÇÖZÜM: ANTİ-FAŞİST EYLEM BİRLİĞİ VE KİTLE HAREKETLERİ

İLAN
Kulp Belediye Başkanlığından

Kulp Belediyesine ait iki adet kullanılmış Jenaratör grubu 2490 sayılı kanunun 31.ci maddesi gereğince kapalı zarf usulü ile satılacaktır.

1 — Cinsi	Miktarı	Muhammen bedeli	Geçici Teminatı	İhale Günü	Saati
a) HİTZINGER 100-105 KW.	1 Ad.	225.000.00	12.500.00	29.5.978	11.00'de
b) DEUTZ 100-105 KW.	1 Ad.	150.000.00	8.750.00	29.5.978	15.00'de

2 — İhale ile ilgili dosya mesai saatleri içerisinde ücretsiz olarak Belediye başkanlığından öğrenilebilir.

3 — Taliplerin yukarıda yazılı teminat akçelerini belediye veznesine yatırmakla ve kanuni şartlara haiz teklif mektuplarını ihale saatından bir saat önce belediyede teşekkül edecek ihale komisyonuna teslim etmeleri gerekmektedir.

4 — Postada vaki gecikmeler kabul edilmez.

(Basın 15463 — 345)

---

tırmık

AYDIN ENGİN

Provokasyon bulutları doğu'da yoğunlaşırken

1 Mayıs'ın coşkusu ve kıvancıyla bir kaç gündür, yok kızkardeşimizin kızına mektuptu, yok anamıza mektuptu derken, galiba neredeyse Tırmık'ı, Tırmıklıktan çıkarıyorduk.

1 Mayıs dev boyutlu bir kazanımdı. Ancak savaş sürüyor. **Aralıksız, üstelik yeni ödevlerle ağırlaşarak, 1 Mayıs'a doğal tepkilerden oluşan gericilik dalgasını göğüslemek zorunluğu ile daha da karmaşıklaşarak** sürüyor.

Ne diyor komünist şair Nazım Hikmet:

«Daha o gün değil,
derlenip dürülmesin bayraklar.
Dinleyin, duyduğunuz
çakalların ulumasıdır.
Safları sıklaştırın çocuklar
Bu kavga faşizme karşı
Bu kavga hürriyet kavgasıdır.»

1 Mayıs bayraklarını derleyip dürmeyeceğiz elbet. 1 Mayıs ertesinde en sıkı demokrat geçinenlerden, en açık faşist merkezlere kadar tüm **anti-demokrat ve anti-komünist güçlerin koro halindeki saldırısı tek başına yeter gerekçedir buna.**

Ama kanımızca daha da önemlisi var: **Doğu'da yoğunlaşan provokasyon bulutları.**

— Bu yeni bir şey değil, denecek. Doğru. Yeni değil. Ama «yoğunlaşma» yeni. En azından «provokasyon»un odak noktası hızla doğuya kaymakta. 1 Mayıs'ta demokrasi güçlerinin çok yönlü başarısı bu kayışı daha da hızlandıracak bir etken.

Neden?

1973 seçimlerinden bu yana büyük sanayi merkezlerinin, özellikle İstanbul, İzmir, Adana, Bursa ve Kocaeli'nin tüm seçimlerde, tercihlerini tartışmasız bir netlikle demokrasiden yana kullanışı faşistlerce de değerlendiriliyor.

Üstelik 1973'den bu yana bu bölgelerde tezgahlanan faşist provokasyonlar «umulan» sonuçları doğurmadı.

İşte 1 Mayıs 1977. Silah, bir yıl sonra geri tepti, faşistlerin suratında bir tokat gibi patladı.

İşte 16 Mart Katliamı. İlericiler, yurtseverler, demokratlar bu oyuna gelmedi. **Ne «Hükümetin işini güçleştirmemek için susun ve uslu uslu oturun»** diyen pasifizm çığırtkanları, ne de silahlı, bombalı saldırılarla büyük kentleri kangötüne çeviren faşist provokasyonlar sökmedi.

İşçi sınıfımız ilerliyor, halkımızın demokrasi tercihi keskinleşiyor ve faşizm yılgı değil nefret uyandırarak, hızla «tecrit» oluyor.

Sözü uzatmayalım: Faşizm, **vurucu gücünü** bir başka noktaya kaydırmak, **«komploları»nı bir başka bölgede tezgahlamak** zorunda kalıyor.

Olayların gelişimi, **bu çözümlemeyi faşistlerin de yaptığını ve provokasyon bölgesini saptadığını gösteriyor: Doğu!..**

Olaylar, uzun açıklamalara, geniş kanıtlara ihtiyaç bırakmayacak kadar ortada. **İşte Malatya. İşte Kahramanmaraş. İşte Iğdır. İşte Kars. İşte Tunceli. İşte Gaziantep. İşte Sivas. İşte Diyarbakır.**

Niçin Doğu?

Pek çok nedenden dolayı: **Doğu.**

Neresinden başlasak?

Önce Doğu'nun, Cumhuriyetle, hatta ondan öncesi ile de yaşıt ve durmaksızın kanayan yarası: **Doğudaki ulusal zulüm ve baskı.** Kendi dilini dahi konuşma hakkından yoksun bırakılmış, bir halka karşı Helsinki Nihai Senediyle bir kere daha uluslararası planda taahhüt edilmiş birçok «hakkı» inatla tanımamak. Asimilasyoncu politikanın kâh azalıp, kâh çoğalan ve fakat süregenliğini yitirmeyen uygulamaları.

Sonra Doğu'nun bölgesel geri kalmışlığı.

Feodal kalıntıların hayat hakkı bulduğu neredeyse tek bölge.

Sonra tohumu Osmanlı'nın Doğu Anadolu'yu fethine kadar **(Otlukbeli: 1492)** uzanan mezhep kavgalarının yarattığı dinamit fıçısından beter gerginlik.

Alevi, sünni, şafii çekişmesinin alabildiğine körüklenişi.

Kapitalizmin «anarşik» gelişmesinin hızla yoksullaştırdığı geniş köylü ve kentli yığınlarının bilimsiz öfkesini ustaca istismar eden MHP'nin, Erzincan, Bingöl gibi il merkezlerinde dahi Belediye Başkanlığı kazanabilecek kadar kitle tabanı bulabilişi.

Ve dahası, İsrail'i ile, Filistin'i ile, Mısır'ı ile, Lübnan'ı ile, Barzani'si ile yıllar boyu kaynayan **Ortadoğu** kazanının altına, emperyalizmin **«Kürt milliyetçiliği»** kışkırtarak yeni **«odunlar»** atma planı.

Bütün bu göstergeler, Türkiye'de demokrasi düşmanlarının tezgahladığı, programladığı provokasyonların ağırlık noktasının Doğu'da yoğunlaşmasını anlamlı ve anlaşılır kılmıyor mu?

Yeniden ve belki bir kaç defa dönmek üzere bu konuyu bugünlük kapatırken, bir uyarıyı olanca çıplaklığı ile söylemek gerek:

Bilimden kılpayı sapmanın bedelini çok ağır ödeyeceğimiz günler yaşıyoruz. Demokrasinin dönemeç günleri bunlar. Her dönemeç gibi bilinmedik ve bildik tehlikelerle dolu.

Bilimden kıl payı saptık mı...

TÜRK NAZİLERİ
1965-1973
(3.bölüm)

ENDER KAMİL BOYAĞI

-9-

Türkeş 1969 başında, Cüneyt Arcayürek'e komandoların nasıl yetiştirildiğini anlatıyor

1969 yılının başlarında CIA casusu Komer'i ile, Demirel'i ile, komandocubaşı Türkeş'i ile, «muktedir»leriyle, komandolarıyla KAZ ADIMI ilerleyen faşizmin ayak sesleri adamakıllı yakından duyulmağa başlamıştır.

Türkiye hızla **bir dönüm noktasına** yaklaşmaktadır.

«Komando» adı altında nazi - faşist zorbalığı yürüten **sahte milliyetçi** güruha, TÜRKEŞ, 1969 yılının Ocak ayı başında resmen ve alenen sahip çıkıyordu. Faşizmin Türkiye halkına meydan okuyuşunu dile getiren CKMP, lideri Türkeş ile Hürriyet Gazetesinin Ankara Temsilcisi Cüneyt Arcayürek'in mülakatı birçok gerçekleri açığa vurmuştur.

ARCAYÜREK:

«Peki ama komando olarak adlandırılan gençlerin bir örgütler dizisi içinde çalıştıkları, hücumlar tanzim ettikleri, hattâ grup başlarına (A-1) ve ya (A-2) gibi adlar verdikleri, parolalar kullandıkları, size de «BAŞBUĞ» dedikleri biliniyor» dedim ve bekledim. Türkeş, bu komando konusunda konuşmaktan kaçınır diye düşünüyordum doğrusu.. Yanaşmayabilirdi diyordum. Çünkü bir siyasi partinin lideri idi. Partiler Kanunu vardı. Kanunî kovuşturma olabilirdi hakkında... Fakat, konuya hiç de yabancı durmadı:

TÜRKEŞ:

«— Evet var. Bu gençlere komando adını taktılar. DİSİPLİNLİ BİR GRUPTUR bunlar. Bir adet milliyetçi gençlik derneği yoktur.. Birkaç tane vardır. Şimdi açıklayayım durumu: Bugün aslında disiplinli bir kesin grup vardır. Buna katılanlar oluyor, heyecan duyup, komandolar gibi komünistlere karşı çıkmak için heyecanla koşmak isteyenler de vardır.»

ARCAYÜREK:

«— Ama, komandoların CKMP mensuplarının eğittiği, yetiştirdiği, kamplar kurarak bu hareket tarzlarının onlara öğrettiği yazıldı ve söyleniyor?»

Tereddütsüz cevap:

«— Doğrudur. Geçen yaz başlarında gençleri kahve köşelerinde, kumar masalarında bırakmamak için spor ve gençlik kursları kurduk. Beş, altı yerde bu kurslar faaliyet gösterdi.»

«— Galiba, Rıfat Baykal bunları eğitti. Bilir mi bu işleri, anlar mı?

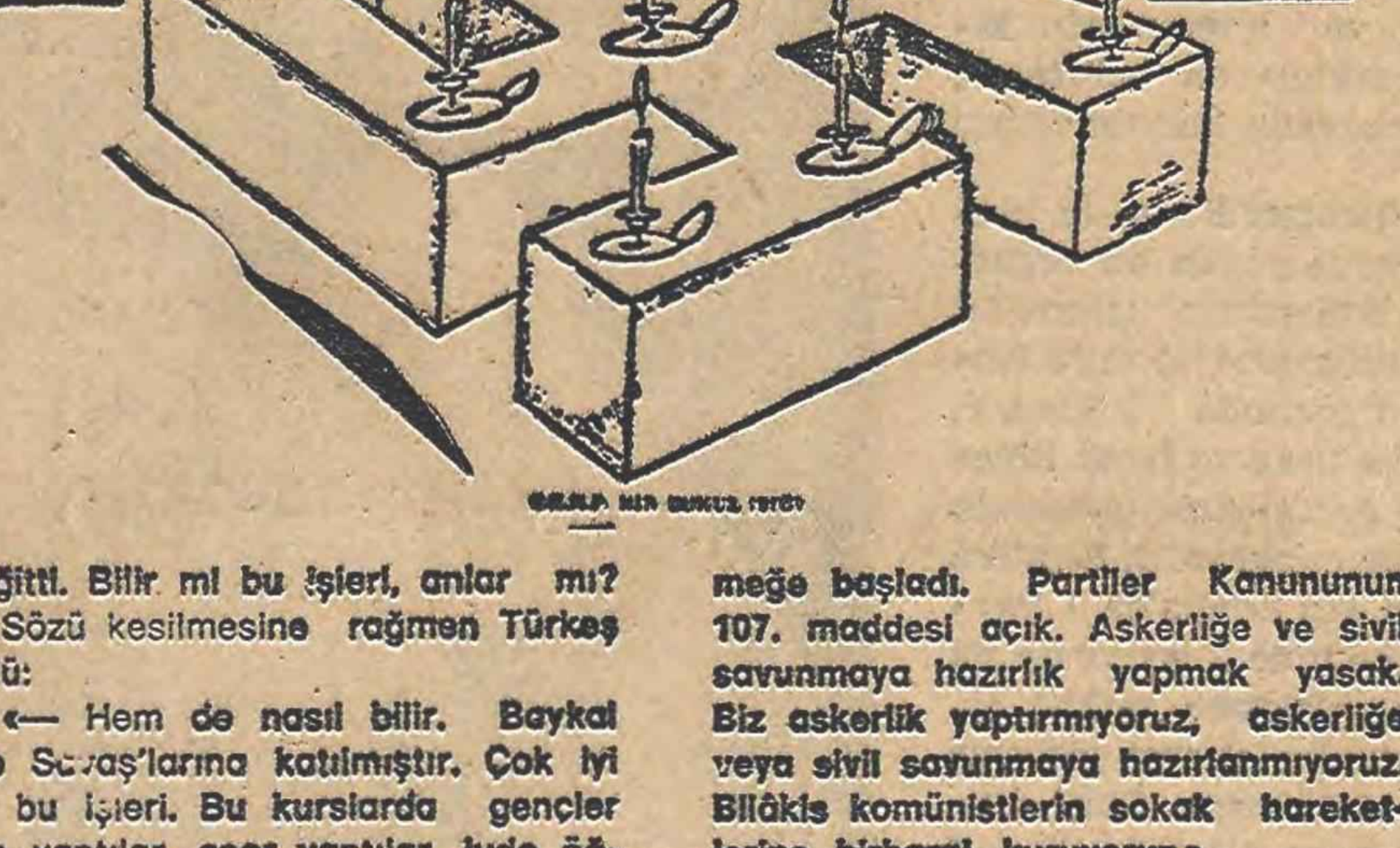

Sözü kesilmesine rağmen Türkeş güldü:

«— Hem de nasıl bilir. Baykal Kore Savaş'larına katılmıştır. Çok iyi bilir bu işleri. Bu kurslarda gençler boks yaptılar, spor yaptılar, judo öğrendiler. Kendilerine kültür seminerleri verildi. Bu seminerlerde komünizmin ne olduğu, taktikleri öğretildi. Ve asıl gaye komünistlerin hareket haline geçmeleri halinde, bir mitingin nasıl dağıtılacağı, nasıl karşılanacağı, tecavüzden nasıl korunulacağı gibi belirli ve esaslı bilgiler verildi.»

ARCAYÜREK:

«— Kaç kişi bu biçimde yetiştirildi?»

«— Binin üzerindedir. Şu andaki durum, disiplinli ve eğitilmiş olanların sayısı budur. Katılanların dışında elbette... Bir kısmı İstanbul'da, diğer bir kısmı Ankara'dadır bunların ...Hareketleri yapanlar da bu gençlerdir.»

Sonra Türkeş, birden hızlı hızlı konuştu. Kızgındı, dargındı ve inandığı bir işleme karşı gelinmesine «Bozulmuştu».

«— CHP, bize iftiraya başladı hemen. Bu gençlere KOMANDO adını verdi ve partinin kapatılmasını istemeğe başladı. Partiler Kanununun 107. maddesi açık. Askerliğe ve sivil savunmaya hazırlık yapmak yasak. Biz askerlik yaptırmıyoruz, askerliğe veya sivil savunmaya hazırlanmıyoruz. Bilâkis komünistlerin sokak hareketlerine birbaraj kuruyoruz.»

YARIN

İZMİR'DE 1969'DA KURULAN NAZİ ADLI ÖRGÜT

Hürcam-İş Sendikası 3000 işçiyi kapsayan 5 fabrikada uyuşmazlığa düştü

CAM İŞÇİLERİNE AÇLIK VE SEFALET DAYATILMAK İSTENİYOR

☆ Uyuşmazlığa düşülen maddeler kalıcı ve sınıfsal kazanımlar üzerinde odaklaşıyor...

☆ Şişe Cam Holding Disiplin Kurullarında işçilerin etkinliği olsun istemiyor ve çalışma saatlerinin düşürülmesine karşı çıkıyor...

İSTANBUL (İSTA)

DİSK'e bağlı ve cam işkolunda örgütlü Hürcam-İş Sendikası Şişe Cam Holding'in 5 önemli işyerinde sürdürdüğü toplusözleşmelerde anlaşma sağlanmaması üzerine uyuşmazlığa düşmüştür.

Hürcam-İş Sendikası Genel Merkezinden alınan bilgiye göre sendikanın örgütlü ve yetkili olduğu Mersin'de kurulu Anadolu Cam Sanayii, İstanbul'da kurulu Topkapı Şişe Cam Teknik Cam, Gebze'de kurulu Cam Elyaf Sanayii ve Cam İşleme Fabrikalarında Ocak ayından bu yana 3000 işçiyi kapsayan toplusözleşme görüşmeleri sürdürülmüş ancak sendikanın istemlerinin büyük bir çoğunluğu Şişe Cam Holding tarafından benimsenmiştir. Görüşmelerde hiç bir önemli gelişme kaydedilmemiş olmasının bütün sorumluluğunun Şişe Cam Holding'e ait olduğunu belirten sendika yetkilileri Holding'in çalışma haftasında indirime yanaşmadığını, İhbar ve Kıdem Tazminatlarının yükseltilmesine yaklaşılmadığını, kira yardımı, öğremin yardımı gibi parasal konularda anlaşmazlıklar çıkarıldığını vurgulamışlar ücretlerin düşük olması için ısrar edildiğini açıklamışlardır.

Şişe Cam Holding'in dar bir işkolu olan Cam işkolunda mutlak bir egemenlik için de bulunduğunu da açıklayan sendika yetkilileri, bu tekelin Türkiye'deki 100 tekelin içinde 7. sırada bulunabilecek kadar kâr ettiğini de açıklamışlardır.

Buna rağmen ücretlerin çok düşük olduğunun bir gerçek olduğu da açıklanmış, cam işçilerinin birlik savaşımının bu toplusözleşme döneminden de güçlü olarak çıkacağı söylenmiştir.

Cam işkolunda beliren ve bu işkolunun büyük bir bölümünü ilgilendiren anlaşmanın sağlanamaması karşısında grev uygulamasının zorunluluk olarak ortaya çıkacağı belirtilmektedir. Bunun bir zorunluluk ve sınıfsal bir dayatma olacağının da saptandığı açıklamalarda Cam Holding'in sendikal önlemlere amaçlı karşı çıkışı eleştirilmiştir.

BETON-İŞ SENDİKASI BURSA BÖLGESİNDE HIZLA ÖRGÜTLENİYOR

Genel Sekreter Erdoğan Şener Toprak İşçilerinin sınıf sendikacılığı savaşımının engellere rağmen geliştiğini açıkladı...

BURSA (İSTA)

Toprak ve seramik işkolunda örgütlü Beton-İş Sendikası'nın Bursa'daki örgütlenmesini yoğun olarak sürdürdüğü işverenlerin engelleme çabalarının geçersizleştirilmesi için sendikanın özverili bir savaşım yürüttüğü açıklanmıştır.

Beton-İş Sendikası Genel Sekreteri Erdoğan Şenel tarafından yapılan basın açıklamasında Bursa'da son kez örgütlenen Cam Kiremit ve Blok Tuğla Fabrikasında sendikalı oldukları için işçilere baskılar yapıldığı da belirtilmiş ve son kez Hasan Pulu, Ömer Avcı, Turan Konakçı, Salih Şanlı adlı işçilerin işten çıkarılmasının gelişen örgütlenmeyi kırmayı amaçladığı vurgulanmıştır. Şenel, «Toprak işkolundaki sınıf ve kitle sendikacılığını sarı sendikalar ve işverenlerin kıramıyacağını» da belirterek, şu açıklamada bulunmuştur:

«Sendikamız Beton-İş, ulusal düzeyde yoğun bir örgütlenme döneminin içindedir. Bursa Bölgesindeki örgütlenmesinin yanında Eskişehir, Kütahya Uşak ve İzmit Bölgelerinde örgütlenme çalışmaları devam etmektedir. Sendikamız son kez Adana'da 1 işyerinde İzmir'de 2 işyerinde daha toplusözleşme yetkisi almış ve toplusözleşme görüşmelerine başlamıştır. Sınıf sendikacılığının ölümsüz ilkeleri ile donanmış örgütümüz sendikalaşma oranı çok düşük işkolunda örgütlenme çalışmalarını ilerletmekte ve bütün Bölgelerde kalıcı mevziler edinmektedir. Bu güçlülüğümüzün kanıtı olduğu kadar daha da güçlenmemizin temel önkoşuludur...»

Devrimci Toprak-İş 6 işyerinde irade beyanlarını kazandı

ANKARA (İSTA)

DİSK'e bağlı Devrimci Toprak-İş Sendikası Ankara'da örgütlü olduğu altı işyerinde yapılan irade beyanlarının tümünü kazanmıştır.

Sendika tarafından yapılan açıklamada TÜRK-İŞ'e bağlı Tarım-İş Sendikasının bulunduğu Yalova Bahçe Kültürleri Araştırma Enstitüsü, Kars Deneme Üretme İstasyonu ve Tokat Tarım Meslek Liselerinde geçen ay yapılan irade beyanlarını da Devrimci Toprak-İş'in kazandığı hatırlatılmış, «Bu kez de 4-5 Mayıs tarihlerinde Ankara'da TÜRK-İŞ'e bağlı Tarım-İş MİSK'e bağlı Türk Tarım-İş ve Hak Tarım-İş Sendikaları ile sendikamız Devrimci Toprak-İş arasında yapılan irade beyanları sonucu işçilerin tümü sendikamız lehine oy kullanmışlardır» denilmiştir.

DÜNYA ÇALIŞANLARINDAN HABERLER

★ **«BANKA VE SİGORTA SENDİKALARI BÖLGESEL SEKRETERİ HUSİN KUKİ POLİS SORGUSUNDAN SONRA KOMA HALİNDE KALDIRILDIĞI HASTANEDE ÖLMÜŞTÜR. BAZI DOKTORLARIN RAPOR VERMEYİ REDDETMELERİNE RAĞMEN AÇIKLANAN BİR RAPORDA KUKİ'NİN «DOĞAL BİR ÖLÜMLE» VEFAT ETTİĞİ BİLDİRMEKTEDİR. KUKİ'NİN HASTANEYE KALDIRILDIĞI SIRADA GÖĞÜS KAFESİNİN ÇÖKTÜĞÜ VE KAFATASININ ÇATLAK OLDUĞU SAPTANMIŞTIR.»**

Tunus sendikacılarına işkence yapılıyor

Bir süreden beri hükümetin baskı rejimini arttırmasına karşın **Tunus Emekçileri Genel Birliği** (TEGB) 26 Ocak günü genel grev kararı almıştı. Genel grev günü kenti kuşatan güvenlik kuvvetleri ilk saatlerden itibaren göstericilere ateş açmış ve yüzlerce kişinin ölümüne sebep olmuştu. Aynı gün başta **TEGB**'nin genel sekreteri **Habib Aşur** olmak üzere bütün sendika yöneticileri tutuklanmışlardı.

Bütün dünyada demokratik güçler tarafından kınanan bu baskı eylemleri Tunus'ta demokrasi ve sendikal özgürlük açısından varolan kırıntıları da alıp götürmüş, sıkıyönetim ilân edilmiş ve o günden beri Tunus geceleri polise ve askerlere ait olmuştu. **Habib Aşur** dahil olmak üzere 10 sendika yöneticisinin avukatlığını üstlenen **M.Auffray Milesy** geçtiğimiz günlerde Paris'te CGT'in lokalinde yaptığı bir basın toplantısında tutuklananların yaşamlarının tehlikede olduğunu ve hepsinin ağır işkencelere maruz kaldığını açıklamıştır. Fransız avukatın Tunus'a yaptığı iki seyahat sonucu yaptığı açıklamalara göre, **Banka ve Sigorta Sendikaları Bölgesel Sekreteri Husin Kuki** polis «sorgusundan» sonra, koma halinde kaldırıldığı hastanede ölmüştür. Bazı doktorların rapor vermeyi reddetmelerine rağmen açıklanan bir raporda **Kuki**'nin «doğal bir ölümle vefat ettiği» bildirilmektedir. **Kuki**'nin hastaneye kaldırıldığı sırada göğüs kafesinin çöktüğü ve kafatasında çatlak olduğu saptanmıştır.

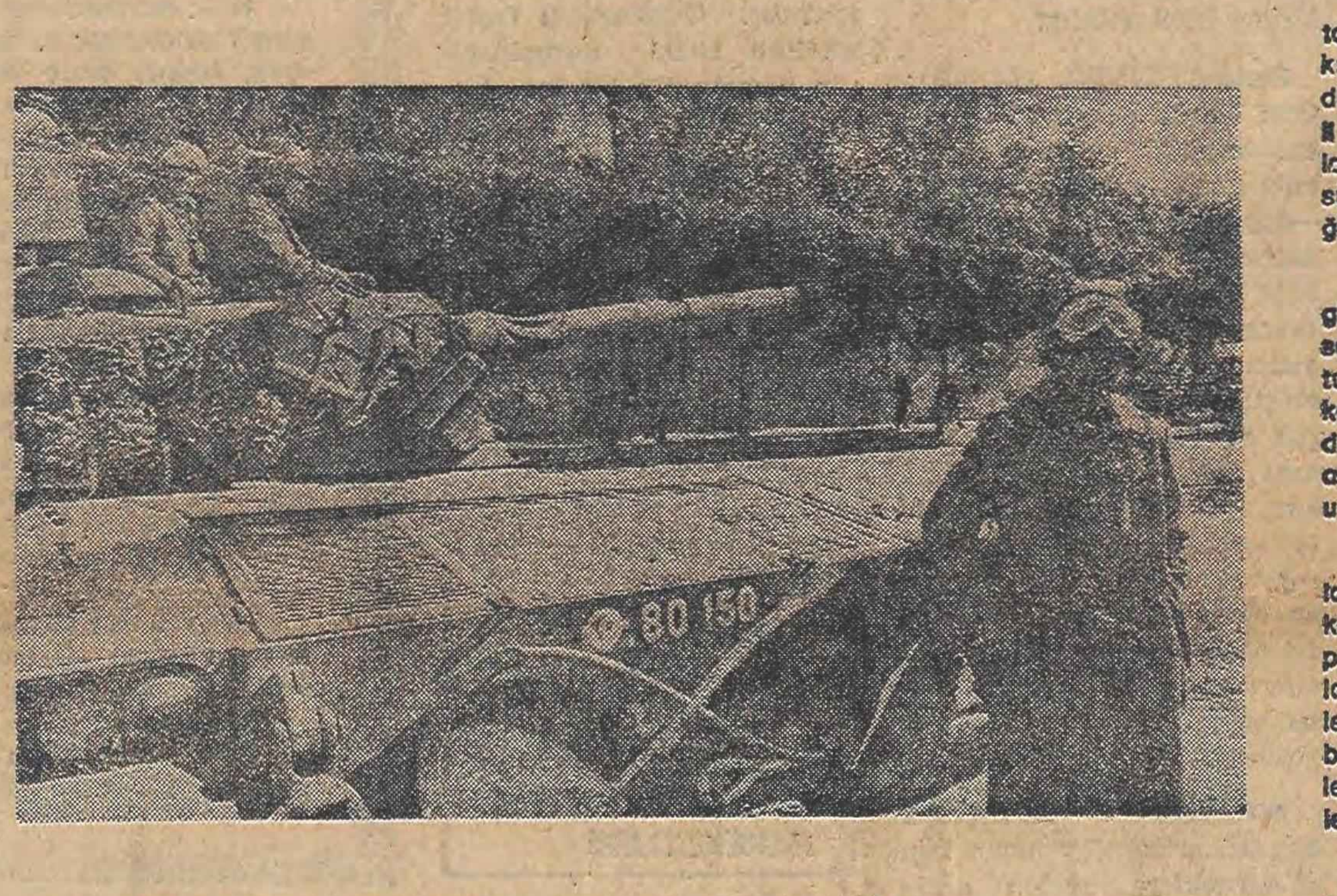

Tanklar ve silahlı askerlerin kolgezdiği Tunus sokakları...

Diğer tutukluların da bazılarının içinde bulundukları koşulları saptayabildiğini açıklayan avukat **Milesy**, Demiryolları Sendikası eski genel sekreteri **M. Lellika**'ya «salıncak» adı verilen işkencenin uygulandığı, **Lellika**'nın elleri ve ayakları bağlı ve çıplak olarak bir sopaya asıldığı; İş Bulma Kurumu Sendikası Genel Sekreteri **Salah Brur**'un ise ellerinin parçalandığı ve parmağındaki bir yüzüğün tamamıyle derisinin içine sıkıştığını, Maden İşçileri Sendikası genel sekreteri **İsmail Sahbani**'nin yediği dayaklar sonucunda hücresinde sürünerek hareket edebildiğini açıklamıştır.

Yine avukatın verdiği bilgilere göre halen tutuklanan sendikacıların dosyaları boştur ve polis bir isyân hareketi oluşturdukları konusunda sahte itiraflar elde etmek amacıyla yoğun bir işkence uygulamasına girişmiştir.

Avukat **Milesy** ayrıca tutuklananların yargılamalarının kapalı duruşma halinde yapılmasından endişe duyduklarını açıklamıştır. Eğer böyle bir duruşma yapılırsa yabancı avukatlar ve izleyiciler duruşmaya giremeyeceklerdir.

CGT Genel Sekreteri René Duhamel bütün demokratik güçleri Tunus'taki baskıları protesto etmeye çağırmış, en geniş uluslararası dayanışmanın gerekliliğini belirtmiştir. Ayrıca Tunus'ta baskı kurbanlarına yardım için bir bağış kampanyası açıldığını açıklamıştır.

SÖMÜRÜYE KARŞI

mehmet baysal

Gensoru ve referandum

Referandum konusu işçi sınıfının yıllardır gündeminde olan bir konudur. Ve referandumdan özellikle sarı sendikacılar korkmaktadır. İşverenler de karşılarında işçileri temsil eden güçlü sendikalar yerine, diledikleri şekilde toplu iş sözleşmesi imzalayabilecekleri güçsüz sarı sendikaları tercih ettiklerinden referanduma karşı çıkmaktadırlar.

Çalışma Bakanı Bahir Ersoy, Bakanlığa başladıktan sonra yaptığı çeşitli konuşmalarda referandumu savunmuş ve bunun gerekliliğini sürekli olarak vurgulamıştır. Hatta işverenler sendikasının genel kurulunda yaptığı konuşmada referandum yasasının çıkarılacağını bir kez daha belirtmiştir. Hükümetin programında da bu konu yeralmıştır.

Geçen yazımızda sözettiğimiz Yargıtay'ın bu kararından sonra geçtiğimiz günlerde, Adalet Partili eski Çalışma Bakanlarından Ali Naili Erdem ve yine AP'li Türk-İş yöneticilerinden ve Sağlık-İş Sendikası Başkanı Mustafa Başoğlu ile arkadaşlarının imzaladıkları Çalışma Bakanı hakkındaki gensoru önergesi gündeme gelmiştir.

Gensoruda, işçi ücretlerine dondurma getirildiği, Türk-İş'in parçalanıp DİSK'e kaydırılmak istendiği, devlet güdümünde sendikacılığın geliştirildiği ve durum saptaması genelgesinin yasalara aykırı olup işverenlerin işine geldiği öne sürülmektedir.

İşçi ücretlerini dondurma girişimine, geçtiğimiz yıllarda AP'nin içinde bulunduğu, hükümetler başlamışlarsa da işçi sınıfının tepkisi üzerine geri almak zorunda kalmışlardı. Kazanılmış haklar geri alınamaz. Bunu herkes öğrendi artık.

MC dönemlerinde Türk-İş Genel Başkanı Halil Tunç sürekli olarak MİSK ve Hak-İş'ten yakınmıştı. Çünkü bürokrasi desteği ile yaşadığı için, bürokrasi desteğinin bu sendikalara yönelmesi üzerine, kendisinin açıkta kaldığını görüyordu. MC dönemlerinde girişilen besleme sendikacıların bugün pek ortalıkta görünmedikleri bir gerçek.

İşçiler hükümet baskısı ile DİSK'e geçmezler, haklarını daha iyi almak ve sarı sendikacılığı reddetmek için sınıf sendikalarına geçerler. Kendileri bugünkü saltanatlarını hükümet desteğine bağladıkları için, sınıf sendikacılığının anlamını hâlâ iyi anlayamamışlar. Başoğlu'nun Sağlık-İş Sendikası Başkanı olarak SSK'da oynadığı oyunlar SSK işçileri tarafından çok iyi bilinmektedir.

Bu gensoru, hedefini yanlış seçen bir gensoru olmakla birlikte, referandum konusunu gündeme getirdiği için yararlı da olmuştur. Durum saptamasına ilişkin Çalışma Bakanlığı genelgesi Bakanında çeşitli kereler belirttiği gibi, referandumun yasalaşmasısına değin geçiş niteliğinde bir düzenlemedir. Bir aşamadır. Bu genelgeye başta işverenler karşı çıkmıştır. Bu gensoruda genelgenin işverenlerin işine yaradığının belirtilmesinin ise mantıkla pek ilgisi olmasa gerek.

Durum saptaması genelgesi, uygulanmasına geçilmesinden bu yana işyerlerinde bir çok sarı sendikacılığın oyunları bozulmuştur. Bir kez daha yineleyelim, bir çok sahtecilik girişimlerinin düzenlendiği günümüzde işçilerin üyeleri oldukları sendikayı belirlemelerinin en gerçekçi çözüm yolu işçinin iradesine başvurma yoludur. Bunun yöntemi de gizli oy açık sayım esasına dayalı referandum yönetimidir.

İsdemir gerçeğinin ortaya çıkardığı durum ortadadır. 17 bin işçinin çalıştığı işyerinde, Hak-İş'e bağlı Özdemir-İş sendikası 17 bin üye fişi vermiştir. Durum saptaması sonunda ise bu sendikanın işyerinde bin beşyüz kadar üyesi olduğu saptanmıştır. Üye kayıt fişleri üzerinden işyerinde yetkili sendikanın belirlenemeyeceği gerçeği açıkça görülmektedir.

Bu gensoru şüphesiz reddedilecektir. Ama önemli olan gensorudan sonra referandum konusunun bir an önce hayata geçirilmesidir. Türk-İş'e bağlı bir sendikanın Başkanı AP Milletvekili Başoğlu bu uygulamaya meclis görüşmelerinde de açıkça karşı çıkmıştı. Türk-İş ise rerandum konusunda kesin tavrını artık açıkça belirtmelidir. DİSK sürekli olarak referandumun yasalaşmasını savunmuştur ve savunmaktadır. Sarı sendikacılığa karşı olan herkes referandumu savunmaktadır.

Olaylar referandumun yasalaşması gerekliliğini bir kere daha gündeme getirmiştir. Sarı sendikacılığın gelişmesini bir ölçüde önleyecek, işyerlerinde işçileri gerçekten temsil eden sendikaların yetkili olarak belirlenmesini sağlayacak, gizli oy açık sayım esasına dayalı referandum yasasının çıkarılması zorunlu olduğu kadar, çalışma hayatının düzenli bir şekilde geçmesi için de bir gereklilikdir. Yürürlükteki yasada referandum yasaktır diye bir hüküm yoktur, yasada boşluk vardır. Yapılacak düzenleme bu yasal boşluğun doldurulmasından ibarettir.

Evet, gensoru sonrası, referandum yasa tasarısını bekliyoruz.

---

30 bin ton patates çürüme tehlikesi ile karşıkarşıya

İSTANBUL (İSTA)

Patates ürüteminin giderek artması, buna karşılık ihracatın ve tüketimin gerilemesi sonucu 1977 ürünü olan yaklaşık 30 bin ton patatesin çürüme tehlikesi ile karşıkarşıya olduğu saptanmıştır.

Patates en az zammı gören ve en çok tüketilen gıda maddeleri arasında birinci sırayı alırken patates üretiminin içine düştüğü bunalım sürmektedir. Patates üretimi son yıllarda giderek artarken ihracatın istenen düzeyde gelişmemesi ve iç tüketiminde üretimi karşılıyacak aşamaya ulaşamaması patates bunalımının odak noktasını oluşturmuştur. Patates üretimi 1976 yılı içinde 2.850 bin ton gerçekleşirken iç tüketim 2.818 bin ton dolaylarında kalmış ihracat ise ancak 32 bin ton olmuştur. Bu dengesizlik bir miktar patatesin üreticinin elinde kalmasına ve çürümesine yol açmıştır. Aynı durum içinde bulunduğumuz yıl da gerçekleşmiş üretim bir önceki yıla göre düşerek 2.670 bin ton dolaylarında kalmış ancak buna karşın iç tüketim ile ihracatın azalması büyük bir patates stokunun elde kalmasına yol açmıştır.

1977 ürünü patates hala tüketilemedi. 30 Bin tonu bulan patates stoku var. Bu stokdan belli bir bölümünün çürüme tehlikesi ile karşıkarşıya olduğu belirtiliyor.

30 BİN TON PATATES ÇÜRÜME TEHLİKESİ İLE KARŞIKARŞIYA.

Yeni patates ürününün alınmaya başladığı bu günlerde geçen yıldan kalan stokların eritilemediği saptanmıştır. Edinilen bilgiye göre 30 bin tonluk bir üretim fazlası bulunmaktadır. Bunun dışında köylü elinde de eski ürün patates bulunduğu öğrenilmiştir. Edinilen bilgiye göre Taskobirlik halen 5 üretim bölgesinde alımları sürdürmektedir. Nevşehir, Niğde, Kayseri, Ordu ve Konya Bölgelerinde sürdürülen destekleme alımları sonucu Taskobirlik'in elindeki patates stoklarının daha da artacağı bildirilmiştir. KÖY-KOOP Nevşehir Birliği Başkanı Kadir Ayhan Taskobirlik'in alımları sürdürdüğünü fiyatların genel olarak 120 kuruş ile 160 kuruş arasında belirdiğini ve Taskobirlik'in köylünün elinde eski ürün bırakmamayı amaçladığını, belirtmiş KÖY-KOOP'un ise bu patatesleri pazarlamayı üstlendiğini söylemiştir.

Öte yandan üretim gölgelerinde 1 lira ile 2 lira arasında üreticinin elinden alınmakta olan patatesin İstanbul'a gelinceye kadar 7.5 liraya yükselmesi, üretici ile tüketici arasındaki aracı halkaların rolünü ortaya koymaktadır.

PATATES ÜRETİM TÜKETİM VE İHRACATI (BİN TON)

	1976	1977	1978 (Program tahmini)
İç tüketim	2.818	2.642	2.880
İhracat	32	28	50
Üretim	2.850	2.670	2.900

Genel-İş Sendikası Karamürsel Belediyesinde toplusözleşme imzaladı

KOCAELİ (İSTA)

DİSK'e bağlı Genel-İş Sendikası Karamürsel Belediyesinde bağıtladığı sözleşmeyle işçilere ileri ekonomik ve sosyal haklar sağlamıştır.

Genel-İş Sendikası Kocaeli Şube Başkanı Nafiz Bostancı sözleşmenin bağıtlanması üzerine yaptığı basın açıklamasında sözleşmenin kalıcı hükümlerle donatıldığını belirterek 141 ve 142. maddelerden tutuklanan veya hüküm giyenlerin işten çıkarılmış olmayacağını açıklamıştır. Bostancı sözleşmeyle getirilen kazanımları şöyle belirtmiştir: **«İki yıllık olan sözleşmenin kapsamında olan işçiler için 40 saatlik çalışma haftası saptanmıştır. Ücret zammı 200 liraya; İkramiye her yıl için 6 maaş; Kıdem zammı 150 kuruşa, Konut yardımı 5000 Yemek parası 25 liraya çıkarılmıştır. Çalışma Haftası Cumartesi ve Pazar günleri tatil sayılarak 40 saate indirilmiş, Kıdem tazminatı kendi isteği ile ayrılan işçilere de ödenmek kaydıyla 40 gün olarak belirlenmiştir. İş Yasasının 13 ve 17. maddeleri için işveren işçi çıkarmalar yapamayacak Disiplin Kurulu kararı olmaksızın işten çıkarılma gerçekleştirilemiyecektir. Aksi olması halinde 36 maaş tutarında işçiye kötü niyet tazminatı ödenecektir. İşçinin kadrosunun değişmesi karşısında net 150.000 lira tazminat ödenecektir. İşyerindeki sorumlular 2 İşveren 2 işçi temsilcisi tarafından atanacaktır.»**

Demokratik Örgütlerden Haberler

İGD ÇERKES, ALİAĞA, SAKARYA, ORDU, NİĞDE, URLA VE KAYSERİ ŞUBELERİ KONGRELERİ YAPILDI...

Kısa adı İGD olan İlerici Gençler Derneği Çerkes, Aliağa, Sakarya, Ordu, Niğde, Urla ve Kayseri Şubeleri 1. Olağan Kongreleri yapılmıştır.

Bu Şubelerde Yönetim Kurulu üyeliklerine şu isimler paylaşmışlardır. Çerkes; Ömer Ören, Nusret Akabalı, Ahmet Gültop, Hasan Gültop, İsmet Ateşoğlu. Sakarya: Turgay Kunt, Memduh Gündoğan, Bünyamin Bilgin, Hayri Çifter, Özkan Seven. Ordu: Şemsettin Yeşilyurt, Naki Yoldaş, Gökhan Temel, Nedim Yeşiltepe, Yunus Yıldız. Niğde: Sezai Dalkılıç, İsmail Zeybek, Halil Yalman, Ömer Erşanlı, Nadir Arıbaş. Urla: Erdoğan Güle, Kadir Uçar, Emre Esmer, Zafer Kaşkır, Coşkun Karaduman. Kayseri: Ali Turgut, Erdal Tümtürk, Sami Aydoğan, Osman Çetinkaya, Erdal Soysal.

HALKEVLERİ KARAMÜRSEL ŞUBESİ GENEL KURULU YAPILDI...

Arif Usta, bildiriyor...

Halkevleri Karamürsel Şubesi Genel Kurulu yapılmış, Genel Kurulda yapılan seçimler sonucu Mehmet Pulgat, Fuat Gürlük, Halil Yügen, İbrahim Ertürk, Veysel Uzun, Alaattin Uzun ve Esat Yaşarkurt Yönetim Kurulu üyeliklerine getirilmişlerdir.

Toprak Reformu uygulaması

(Baştarafı 1. Sayfa'da)

mış ve yeni yasanın çıkartılması amacıyla hükümetlere bir yıllık süre tanımıştı. Ancak aradan bir yıllık süre geçmesine karşın ne MC hükümetleri ne de Ecevit Hükümeti herhangi bir girişiminde bulunmamıştır. Yasanın tamamen ortadan kalkması nedeniyle pekçok sorunun ortaya çıkacağı, hükümetlerin bu sorunların çözümünde oldukça güç durumlarla karşılacakları bildirilmektedir.

Öğrenildiğine göre, bir kısım toprağın kamulaştırma işleminin yapılmasına karşın hazineye tescilleri yapılmamış bulunmaktadır. Bu durumda hukuken bu toprakların sahibinin kim olduğu bilinmemektedir.

Toprakların eski sahiplerinin bu durumda mahkemeye başvurabilecekleri ve topraklarına yeniden sahip olabilecekleri belirtilmektedir. Yasanın ortadan kalkması sonucu doğacak ikinci büyük sorun da köylülerin kooperatifler halinde işledikleri topraklarla ilgili olarak ortaya çıkacaktır. Bu kooperatiflerin dava hakları yasa ile birlikte ortadan kalkacağı gibi kooperatiflerin elinde bulunan traktör ve benzeri makinelerin durumu da ortada kalacaktır.

MÜSTEŞARLIK ÇALIŞMALARINI SÜRDÜRÜYOR

Öteyandan Toprak ve Tarım Yasası ortadan kalkmasına karşılık bütçe ile kadroları için gerekli fon verilen Toprak ve Tarım Reformu Müsteşarlığı çalışmalarına devam edecektir.

Hükümetin kuruluşu sırasında Toprak ve Tarım Müsteşarlığı ile ilgili çalışmaları sürdürmekle görevli kılınan Devlet Bakanı **Enver Akova** da görevine devam edecektir. Ancak gerek bakanın, gerekse müsteşarlığın ne ile uğraşacağı bilinmemektedir. Bilindiği gibi tasarının hazırlanması için bir komisyon oluşturan Akova, komisyonda MHP eğilimli **Mukbil Özyörük**'ü görevlendirmiş bu nedenle de komisyon çalışamayarak tasarının hazırlanmasını durdurmuştu. Ayrıca toprak reformu tartışmalarının en yoğun olduğu günlerde Devlet Bakanı **Akova**, Federal Almanya'ya «Turistik bir geziye» çıkmış bulunmaktadır.

Türk Lirasının

(Baştarafı 1. Sayfa'da)

bir Belçika Frangı 73 kuruştan 76 kuruşa, bir Danimarka Kronu 420 kuruştan 432 kuruşa, bir Fransız Frangı 505 kuruştan 530 kuruşa, bir Hollanda Florini 1060 kuruştan 1102 kuruşa, bir İsveç Kronu 518 kuruştan 528 kuruşa, bir İsviçre Frangı 1220 kuruştan 1256 kuruşa yükseltilmiş, bir Kanada Dolarının döviz olarak alış fiyatı ise yüzde 2 oranında düşürülerek 22,68 kuruştan 22,22 kuruşa indirilmiştir.

Tebliğde Türk Lirasının yabancı paralar karşısında döviz satış, efektif alış ve satış fiyatları da yeniden belirlenmiştir.

Merkez Bankası tebliğinde Türk lirasının yabancı paralar karşısındaki yeni değerlerinin dün sabahtan itibaren uygulamaya konulduğu bildirilmiştir.

TEK'de

(Baştarafı 1. Sayfa'da)

dürülmesi ve işçi Mustafa Demir'in yaralanmasından sonra son kez Köy Elektrifikasyon 1. Bölge Müdürlüğün de kurum tabildotundan yararlanma olanağı isteyen memurlar tehdit edilmiş, ardından bu işyerinde çalışmakta olan Genel Yönetim Kurulu üyemiz Hicri Saraçoğlu'na saldırılmıştır. Bu saldırılar faşistlerin ve onları besleyenlerin özünde emekçilerin en dirimsel haklarını bile ellerinden almayı amaçladıklarını, emekçilerin ekonomik demokratik savaşımlarını engellemeye uğraştıklarını ortaya koymaktadır. Kemikleşmiş faşist saldırganları kınamak birşey getirmeyecektir. Onlara sırt veren her kademedeki çıkarcıları, işbirlikçileri kınamak da fazla birşey getirmeyecektir. Biz asıl, faşist saldırganların ve onları destekleyenlerin TEK'deki etkinliklerini ortadan kaldırma yönünde bugüne dek hiçbir tavır almamış olan sorumluları peşin fikirlerinden dolayı kınıyor ve bundan sonra olabilecek gelişmeler için uyarıyoruz.»

Çalışma

(Baştarafı 1. Sayfa'da)

nin toplu sözleşmeli sendikal haklara kavuşması savunulur. Yasaların değiştirilmesinden yanayım. Ancak bu ve bu gibi konularda bize yön verecek olan sizlersiniz. Biz size kulak vererek parlamentoyu yönlendirmek durumundayız. Bize çalışmalarımızda ışık tutmak sizin görevinizdir. Bizim de size yararlı yenilikler getirmek görevimiz.»

Eğitim enstitülerinde mezuniyet sınavları bugün başlıyor

İZMİR (A.A.)

Eğitim enstitüsü son sınıf öğrencilerinin mezuniyet sınavları bugünden itibaren başlayacaktır.

12 Mayıs'a kadar devam edecek olan sınavların, şubat ayı içinde yapılması gerekiyordu. Ancak ilgililer eğitim enstitüsünün ikinci yarıyıl derslerine başlama tarihinin bakanlıkça ertelenmesi üzerine sınav tarihlerinin de yeniden belirlendiğini söylemişlerdir.

televizyon

18.30 20. BALKAN BASKETBOL ŞAMPİYONASI (TÜRKİYE - BULGARİSTAN)
20.00 TÜRK HALK MÜZİĞİ
20.30 HABERLER
21.10 SORUNLARDAN BİRİ (ENERJİ)
21.35 MUTSUZLAR
22.20 SPOR
23.25 GÜNE BAKIŞ

radyolar

TRT I

05.00 Açılış
07.02 Köye Haberler
09.02 Kadın Dünyası
10.01 Arkası Yarın
13.00 Haberler
15.01 Sizlerle Birlikte
16.30 Şarkılar
17.02 Akşama Doğru
18.01 Çocuk Bahçesi
19.00 Haberler
20.15 Köy Dağarcığı
21.02 Türküler Geçidi
23.00 Haberler
00.02 Programlı Müzik
01.00 Kapanış

TRT II

08.00 Gün Başlıyor
09.45 Müzik Sözlüğü
10.30 Ruh Sağlığı
12.20 Bilim ve Hayat
13.00 Haberler
13.30 Olayların İçinden
14.15 Uygarlık Yolunda
16.20 Arkası Yarın
18.30 Sözden Saza
18.50 Hafif Müzik
20.00 Küçük Koro
21.35 Bizden Sesler
23.55 Kapanış

TRT III

07.00 Açılış
08.00 Sabah İçin
10.00 Ülkeler ve Müzikleri
10.30 Çeşitli Sololar
11.15 Öğleye Doğru
12.30 Caz Müziği
16.00 Oda Müziği
19.00 Müzikli Dakikalar
19.45 Yurttan Sesler
23.00 Gece Konseri
01.00 Kapanış

bulmaca

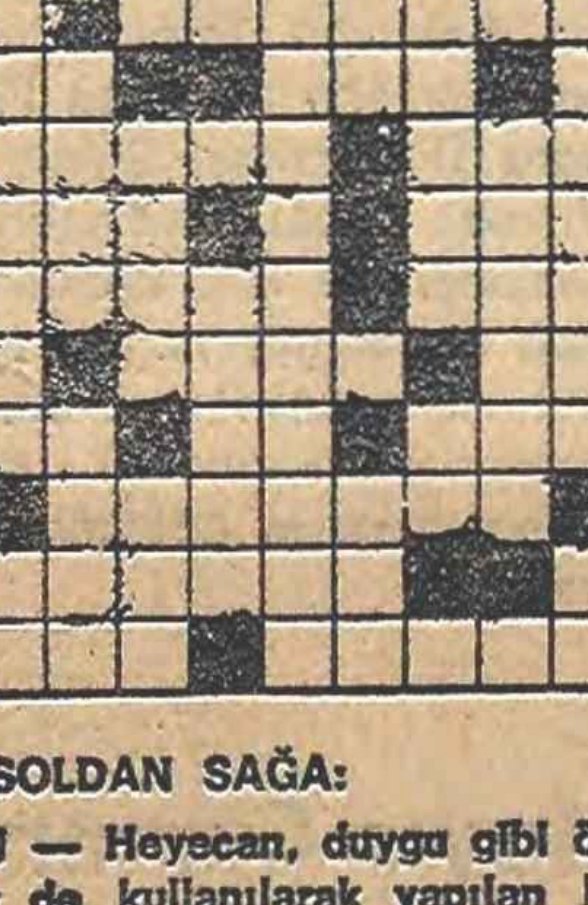

SOLDAN SAĞA:

1 — Heyecan, duygu gibi öğeler de kullanılarak yapılan küçük çapta eğitim. 2 — Çarlık Rusyasında bir tür anarşistçe eğilim yandaşları. 3 — TERSİ, mutlak - Bir harfin okunuşu. 4 — Hastalık - İlâve. 5 — Çevrebilim (yabancı dilden). 6 — Bir emir - Bazı madenlerin üzerine biriken kir. 7 — Haram'ın karşıtı - TERSİ, bir erkek adı. 8 — Bir erkek adı - Gelecek (eski dil). 9 — Müslüman - TERSİ, damarda dolaşan sıvı. 10 — Napolyon'un sürgün edildiği Akdeniz adası - Uluslararası trafikte Lübnan'ın simgesi. 11 — Bir spor kulübümüzün kısa adı - Soru sözcüğü - Mavi (eski dil). 12 — Küçülmek 13 — Sert bir taş. 14 — Bir mastar - Müzikte bir terim.

YUKARDAN AŞAĞI:

1 — Bilimi altüst eden Eugene adlı bir doçentin idealistçe tezlerinin reddiyesi niteliğinde olan, ve diyalektik ve tarihi materyalizmin yetkin bir açıklaması sayılan Engels'in ünlü yapıtı - TERSİ kimyada magnezyum'un simgesi. 2 — Bugünlerde bir TV dizi filmi nedenlyle popüler olan bir yabancı kadın adı - Yunan mitolojisinde bir tanrı - Kuran'ın 114 bölümünden her biri. 3 — Bir işi birinin üstüne bırakma - Tarihimizde bir döneme adını veren çiçek - TERSİ, efsanevi bir dağ. 4 — TERSİ, bir cisimden düz olarak kesilmiş her geometrik şekile verilen ad - Avrupadaki bir ülkenin yurttaşı. 5 — Kırmızı - Sosyoloji (öz Türkçe). 6 — İkinci tekil kişi - Bir nota - Maden Tetkik Araştırma Enstitüsünün kısa adı. 7 — Köylere yol, su elektrik hizmetlerini götüren kamu kuruluşunun simgesi - Bir erkek adı - Su (eski dil). 8 — Küçük bitki - TERSİ, bir harfin okunuşu - TERSİ, emperyalizmce yaygınlaştırılmaya çalışılan ve geçtiğimiz günlerde Gençlik - Spor Bakanınca Türkiye'de izne bağlanan vurdulu kırdılı bir Doğu sporu. 9 — Müteredddit - Bir alan ölçü birimi.

DÜNKÜ BULMACANIN ÇÖZÜMÜ:

SOLDAN SAĞA:

1 — Strateji. 2 — Amip - Sevi. 3 — NEP - Ok. 4 — SS - İki - Da. 5 — Peşkir. 6 — St - Eyer. 7 — Ya - Hoca. 8 — Om - Laik. 9 — Nazi - Fa. 10 — Mo - Keş. 11 — alraT - Lt. 12 — Tabur - İTO. 13 — Maşuk - An. 14 — zA - Torna.

YUKARDAN AŞAĞI:

1 — Sansasyon - At. 2 — TmeS - Tamamlama. 3 — rIP - Zorba. 4 — AP - İpekli - auŞ. 5 — Okey - atruT. 6 — Eskişehir - Ko. 7 — Je - kroK - kil. 8 — İvedi - Fettah. 9 — Arkadaş - Ona.

MHP mitingi öncesi, Doğu'da tertipler

(Baştarafı 1. Sayfa'da)

rak, önceki gün Erzurum MHP İl Binası önünde bir bombanın bulunmasını **«anlamlı bir olay»** olarak değerlendirmişlerdir.

15 NİSAN YÜRÜYÜŞÜ

Bilindiği gibi, MHP'nin Ankara yürüyüşü öncesinde Pazarcık Belediye Başkanı ile Malatya Belediye Başkanı **Hamit Fendoğlu**'na paket bombalar gönderilmiş, ancak bu bombalardan Malatya'ya gönderileni bir tesadüf sonucu yürüyüşten sonra patlamıştır. Hamit Fendoğlu'nun gelini ve iki torunu ile birlikte ölmesinden sonra Malatya'da faşist ve gericilerin kışkırtması ile CHP ve demokratik yığın örgütlerinin binaları yakılmış CHP'li ve ilerici yurttaşların ev ve iş yerleri tahrip edilmişti.

26 MAYIS VE SALDIRILAR

MHP'nin 26 Mayıs Erzurum yürüyüşünün yaklaştığı şu günlerde de, Adıyaman'da TÖB-DER, TÜS-DER ve TÜM-DER binalarının yakılması, Kars ve Iğdır'da CHP'li ve ilericilere ait ev ve işyerlerinin tahrip edilmesi ve çeşitli illerde ilerici kuruluşlara ait binaların bombalanması dikkati çekmiştir.

Öteyandan, Elazığ, Malatya, Adıyaman, Erzurum, Kahramanmaraş, Bingöl, Muş gibi birçok doğu illerimizin Valilik ve Emniyet Müdürlüklerine çeşitli patlama ve saldırılarla ilgili ihbarların yoğunlaştığı bildirilmiştir.

AP'NİN YÜRÜYÜŞÜ

Öteyandan AP Genel Başkanı Süleyman Demirel'in önceki gün yaptığı bir açıklamada 26 Mayıs günü İstanbul'da bir yürüyüş ve miting düzenleyeceklerini açıklaması, ilerici çevreler tarafından üzerinde durulması gereken bir olay olarak değerlendirilmiştir. Erzurum'daki MHP yürüyüşü ile İstanbul'daki AP mitinginin aynı güne rastlatılması, CHP ağırlıklı hükümeti devirmek yolunda yürüyen gericilik ve faşizm güçlerinin planlı bir girişimi olarak yorumlanmakta ve AP'nin MHP ile işbirliği içinde olmasının somut bir örneği olarak gösterilmektedir.

—o—

SON 10 GÜN İÇİNDE DOĞU İLLERİMİZDE MEYDANA GELEN OLAYLARIN DÖKÜMÜ

(Baştarafı 1. Sayfa'da)

çıkan bir grup faşist Endüstri Meslek Lisesi, Alpaslan Lisesi ve Ticaret Lisesi öğrencilerine saldırdı. 10 öğrenci yaralandı. Daha sonra kentte 10 işyerini tahrip eden faşistlerin saldırısını polis ve jandarma birlikleri engelleyemeyince askeri birlikler duruma el koydu.

★ **ERZURUM:** Erzurum Atatürk Üniversitesinde karargâh kuran «ülkücü» komandolar ilerici öğrencilere saldırdı.

★ **SİVAS:** Suşehri'nde bir grup faşist halka ve ilerici gençlere saldırı düzenledi. Yaralananlar oldu.

27 NİSAN

★ **MALATYA:** Hamit Fendoğlu'nun öldürülmesinden sonra kente saldırı düzenleyenlerden bir kısmı tutuklandı.

★ **IĞDIR:** Iğdır'da [illegible] ve işyerlerini tahrip eden ve birçok kişinin yaralanmasına yolaçan faşistlerden bir kısmı tutuklandı.

28 NİSAN

★ **KARS:** 26 Nisan günü öğrencilere saldırı düzenleyen, işyeri ve evleri tahrip eden «ülkücü» komandolardan 7'si tutuklanırken, 10'unun da arandığı açıklandı.

29 NİSAN

★ **MALATYA:** Hekimhan'da 1 Mayıs afişi asan işçilere saldıran Ülkü Ocakları eski Başkanı **Muzaffer Gündüz** ile **Doğan Özyazgan**'ı tutuklayan Hekimhan Sorgu Yargıcı **Mehmet Yaman**'ın evine patlayıcı madde atıldı.

★ **BİNGÖL:** Bingöl CHP İl Başkanı **Hikmet Yurtsever**'in evine bomba atıldı.

30 NİSAN

★ **ELAZIĞ:** Bir işyeri ve iki eve dinamit atıldı.

2 MAYIS

★ **BİNGÖL:** Emniyet Müdürlüğü 2. Şube Şefi **Sinan Baloğlu**'nun evine bomba atıldı.

★ **ELAZIĞ:** Hasan Çetin Aytekin isimli bir işçinin evine bomba atıldı. Gece evlere dağıtılan bir bildiri ile «kent suyuna zehir katıldığı» dedikodusu yayılmak istendi. 2 Camiin minarelerinden bu yolda anons yapıldı. Bazı kimselerin isimleri, «suya zehir katanlar» olarak yayılmak istendi.

3 MAYIS

★ **IĞDIR:** Olaylar ve saldırılar sürdü, 9 işyeri tahrip edildi.

★ **ERZURUM:** Atatürk Üniversitesindeki faşistler saldırılarını yinelediler.

★ **SİVAS:** Eğitim Enstitüsündeki faşist grup ilerici - devrimci gençlere saldırdı.

5 MAYIS

★ **ELAZIĞ:** Duvarlara yazı yazmak isteyen bir grup, jandarmalara ateş açtı. Bir jandarma eri yaralandı. Yapılan aramalar sonucu bir kişinin evinde bir tabanca ve 25 mermi, bir lise öğrencisinin evinde ise iki adet dinamit lokumu bulundu.

6 MAYIS

★ **ELAZIĞ:** 4 ayrı yere patlayıcı madde atıldı.

★ **ERZURUM:** MHP İl Binası'na koyulan bomba tesirsiz hale getirildi.

★ **ADIYAMAN:** TÖB-DER, TÜS-DER ve TÜM-DER binaları faşistler tarafından yakıldı, 4 kişi yaralandı.

İlkokul

(Baştarafı 1. Sayfa'da)

DER İzmir Şubesi olarak imza kampanyası açıldığını ve kampanya süresince toplanan 6 bin imzalı dilekçenin Bütçe Karma Komisyonuna gönderildiği belirtilerek özetle şu görüşlere yer verilmiştir:

«Bu kampanyada bizler, tüm öğretim kurumlarında çalışanlar için 18 saatin dışında ek ders ücreti verilmesi isteğimizi belirtmiştik. Konuyu bu açıdan da takip etmekteyiz. Ancak yıllardır hakettiğimiz halde verilmeyen ek ders ücretlerinin derhal ödenmesi için girişimlerimizi sürdürmekteyiz. Başbakanlığa, Maliye ve Milli Eğitim Bakanlığına bu konuyla ilgili birer telgraf çekerek ödemenin hemen yapılmasını istedik.

Zaten çok zor ekonomik koşullar altında çalışan ilkokul öğretmenlerine tanınan ek ders ücretlerinin üçlü öğretim yapan, idarecilik yapan ya da izinli ve raporlu olan tüm öğretmenlere verilmesini, 1 Mart 1978'den bu yana birikmiş tüm ek ders ücretlerinin derhal ödenmesini talep ediyoruz.»

Mersin TOB-DER Yönetim Kuruluna Birlik Dayanışma ve Demokratik Sol gruplarının ortak listesi seçildi

MERSİN, (İSTA)

Mersin TÖB-DER şube kongresinde Birlik, Dayanışma ve Demokratik Sol adlı grupların ortak listesi yeni Yönetim Kuruluna seçilmiştir. Kongrede eskiden yönetimde olan Demokratik Merkeziyetçiler grubu 162, Demokrasi İçin Birlik 20 ve Devrimci Demokratik Birlik grubu 72 oy alırken, yeni yönetim 366 oyla göreve seçilmiştir.

Köprülüler, taban fiyatlarının ürün dikiminden önce açıklanacağını bildirdi

İZMİR, (A.A.)

Ticaret Bakanı Teoman Köprülüler, dış ekonomik ilişkilerde bugüne kadar olduğu gibi sadece AET çerçevesi içinde kalınmayıp gelişmekte olan ülkeler, Ortadoğu, Arap ve Sosyalist ülkelerle ticaret yapılacağını söylemiş, **«bu ülkelerle dış ticaret ilişkilerinin geliştirilmesi ihracat tutarlarında önemli artışlar meydana getirecektir»** demiştir.

Köprülüler daha sonra bu yıl ilk defa olarak ayçiçeğinde yapılan, ürün dikiminden önce taban fiyat ilanı uygulamasının önümüzdeki yıl çok sayıda ürüne uygulanacağını da söylemiştir.

Samsun'da asfaltlanmamış cadde kalmayacak

Muhittin UZLU
Bildiriyor
SAMSUN

Samsun'da son günlerde havaların sıcak geçmesi nedeniyle kent içinde asfaltlama çalışmaları hızlandırılmış, belediye yetkilileri «Samsun'da cadde ve sokaklar tamamen asfaltlanacak, asfaltlanmamış cadde ve sokak kalmayacaktır» demiştir.

Samsun'da asfaltlanmış olan ancak çeşitli nedenlerle yıpranan yolların ise tamir edilmekte olduğunu belirten yetkililer, «bu yıl kent içinde toplam 10 bin metre yol asfaltlanacaktır» demiştir.

ABD

(Baştarafı 1. Sayfa'da)

lanan bir belgenin fotokopisine de yer veren yayınımız üzerine, ABD Büyükelçiliği, gazetemize bir açıklama yazısı göndermiştir.

İstanbul'da görevli ABD Basın Ateşesi tarafından gazetemize getirilen yazılı açıklamada aynen şöyle denmektedir:

«Türkiye'deki ortak savunma tesisleri konusunda 5 Mayıs 1978 tarihli sayınızda çıkan haber asılsız ve gerçek dışıdır. Bahis konusu haberin doğru olmadığını kanıtlayan gerçekleri aşağıda belirtiyorum.

1 — TUSLOG'da Political Section (Siyasi Kısım) diye bir daire yoktur.

2 — Yine TUSLOG'da Albay Albert T. Russel adında bir görevli yoktur.

3 — Savunma anlamına gelen «defense» kelimesini de, hiç bir Amerikalı vatandaş «s» harfi yerine «c» harfini kullanmaz.

Gördüğünüz gibi haber tümüyle tahrif edilmiştir. Size bu bilgileri sunmakta yarar olduğu kanısındayım. Saygılarımla.»

Yazı, ABD Büyükelçiliği Kamu İşleri Müsteşarı Charles E. Courtney tarafından imzalanmıştır.

Yalanlama yazısının verildiği gazetemiz sorumlusu, yazıyı getiren ABD'li görevliye, haberin aslının önce Hürriyet'te çıktığını ve niçin o gazeteye yalanlama yollanmadığını sormuş, görevli bu soruya «büyüklerim bu mektubu size iletmemi emrettiler. Başkaca bir şey bilmiyorum» şeklinde cevaplamıştır.

Yalanlama yazısının ikna edici hiçbir nitelik taşımadığı şeklindeki uyarıyı da aynı görevli «büyüklerim bu mektubu size iletmemi söylediler. Başka birşey söyleyemem» şeklinde cevaplamakta ısrar etmiştir.

Hatırlanacağı üzere 5 Mayıs günü gazetemizde yayınlanan haberde, daha önce Hürriyet Gazetesinde yeralan bir belge sunulmuştur. Belgede Türkiye'deki mevcut üslerin halen çalıştığı ve ABD'nin kontrolünde olduğu kabul edilmekte, ancak bunun basın organlarında yayınlanmasının önüne geçilmesi bu tür haberlerin Genelkurmay Başkanı ve Savunma Bakanlığınca yalanlanmasının sağlanması istenmekteydi. Sözkonusu belge Amerikan Hava Kuvvetlerinin antetli kağıdına yazılmış ve TUSLOG Politik Dairesi yöneticisi Albay Albert T. Russel tarafından ABD Büyükelçiliği Politik Dairesine gönderilmişti.

BİR EKMEK BİR Politika

ikisinden de vazgeçilemez

Demokratik örgütlere

(Baştarafı 1. Sayfa'da)

nanın yakılması tepkiyle karşılanmıştır. Dün yurtta olayların gelişimi şöyledir:

ANKARA

★ Ankara'da önceki gece Tepecik Mahallesi semtinde iki grup arasında çıkan silahlı çatışmada çevredeki binalardan birisinin balkonunda bulunan 4 yaşındaki bir çocuk ölmüş, olay yerinden geçmekte olan Bilâl Erdal adlı bir işçi de yaralanmıştır.

Yetkililer, daha sonra olay yerinde yapılan aramada bir tabanca ile mermi kovanları bulunduğunu, olaya karıştığı sanılan Motor Sanat Enstitüsü öğrencisi Süleyman Köksal adındaki bir kişinin de yakalanarak gözaltına alındığını söylemişlerdir.

★ Halil Güneş adındaki kişinin Altındağ Ziraat Mahallesinde bulunan 11/6 numaralı evine saat 22.45, PTT emeklisi Şerafettin Parın adındaki şahsın Demetevler 4. Caddede bulunan 61 numaralı evine saat 22.45, Mustafa Özünlü adındaki kişinin Mamak Keçikıran Mahallesi 1280 numarada bulunan evine saat 03.00, 29 Ekim Ortaokulu öğretmenlerinden Sultan Genç'in Demirlibahçe Şahinler Sokakta bulunan 4/5 numaradaki evine ise saat 03.45 sıralarında atılan patlayıcı maddeler hasara yol açmış, ölen ya da yaralanan olmamıştır.

★ Ankara Belediyesi'nin Güven Parkı'nda yaptırdığı çadırda Ankaralı karikatürcüler tarafından açılan 1 Mayıs Sergisi komandolar tarafından tahrip edilmiştir.

Önceki gece çadırı yırtarak içeri giren komandolar karikatürleri parçaladıktan sonra kaçmışlardır. Ankaralı karikatürcüler çadırın yanında polis kulübesinin bulunduğunu hatırlatmışlar, bütün saldırılara rağmen mücadeleye devam edeceklerini söylemişlerdir.

KIRIKKALE

★ Kırıkkale'nin CHP'li Belediye Başkanı Saim Koçak'ın evine önceki gece kimlikleri belirlenemeyen kişiler tarafından patlayıcı madde atılmıştır. Koçak olay üzerine yaptığı açıklamada **«faşizmin iktidara gelmek için anarşiye bel bağladığını bu olay bir kez daha kanıtlamış olmaktadır»** demiştir.

İZMİR

★ Buca Eğitim Enstitüsünün öğretmen lojmanları önceki gece sabaha karşı dinamitle tahrip edilmiş, ancak bir rastlantı eseri ölen ya da yaralanan olmamıştır.

Olaydan hemen sonra alarma geçirilen güvenlik kuvvetleri çevrede geniş bir arama yapmış, ancak hiç bir sonuç alamamışlardır.

★ Bornova Müftüsü Rasim Arslan'ın makam otomobili önceki gece Yeşilyurt İkiçiftlik Camisi önünde benzin dökelerek yakılmak istenmiştir.

KOCAELİ

★ Kocaeli'deki DİSK'e, Türk-İş'e bağlı ve bağımsız sendikalar ile demokratik kuruluş yöneticileri önceki gün bombalanan KDB Derince şube binası önünde bir basın toplantısı düzenleyerek, Maocu ve faşist saldırganları protesto etmişlerdir.

Yapılan ortak açıklamada, işçi sınıfının gençliği gözbebeği gibi koruduğu ve bu tür saldırıların gençliği işçi sınıfı yolundan alıkoyamayacağı vurgulanarak, özetle şu görüşlere yer verilmiştir:

«İşçi sınıfımız gençliğe her zaman sahip çıkmıştır, çıkmaya devam edecektir. Bundan böyle yapılacak her türden saldırı girişiminde tüm demokrasiden yana güçlerin, gerici-faşist sürülerin ve Maocu bozkurtların karşısına en etkin, kararlı ve anlayacakları dilden çıkacaklarını bir kez daha ve son olarak hatırlatıyoruz. Tüm ulusal demokratik güçlerin eylem ve cephe birliği faşizme ve hertürlü gericiliğe geçit vermeyecektir.»

ADIYAMAN

★ Adıyaman **TÖB-DER ve TÜM-DER** şubelerinin bulunduğu ahşap binanın içinde 50 kadar memur ve öğretmen varken benzin dökülerek yakılması, daha sonra da dinamitlenmesi demokratik çevrelerce tepkiyle karşılanmıştır. Bilindiği gibi olayda 4'ü ağır 11 kişi yaralanmıştı.

SAMSUN

★ Samsun'da 13 gün önce kaybolan bir işçi ayaklarına taş bağlanmış bir durumda denizde ölü olarak bulunmuştur.

KONYA

★ Konya Devlet Mühendislik ve Mimarlık Akademisi Yönetim Kurulu, Mimarlık bölümü son sınıf öğrencisi Mehmet Taşdemir'in öldürülmesiyle ilgili olarak olağanüstü bir toplantı yapmış ve bu koşulların devamı halinde öğretimi sürdüremeyeceklerini açıklamıştır.

ADANA

★ Önceki gün saat 18.00 sularında kimliği saptanamayan kişilerin açtıkları yaylım ateşi sonucu ölen Meslek Lisesi öğrencisi Selçuk Sarıdoğan dün toprağa verilmiştir.

Şide

(Baştarafı 1. Sayfa'da)

istendiğini iddia ederek İhtisas Komisyonu çalışmalarına DİSK'in alınması halinde TÜRK-İŞ'in kesinlikle katılmayacağını açıklamıştır.

Sadık Şide, DPT'nin, 4 ncü 5 Yıllık Kalkınma Planı İhtisas Komisyonları çalışmalarına TÜRK-İŞ'in yanısıra DİSK'i de çağırdığını, bu tutumun çokluk ilkesine ters düştüğünü öne sürmüştür.

Kültür

(Baştarafı 1. Sayfa'da)

diğine göre, sinema kongresinde tartışılacak konular arasında sinema endüstrisinin sorunları, dağıtım ve gösterim sorunları, ithal filmciliği, filmlerin denetlenmesi ve sinema eğitimi de bulunmaktadır.

Alt Komisyon

(Baştarafı 1. Sayfa'da)

ğişiklikleri kapsamı içinde bulunduğundan tasarının meclislerden geçememesi halinde yine suya düşecektir. CHP yetkilileri muhalefet partilerinin engelleme çalışmaları karşısında meclis toplantılarının devamını sağlamak amacıyla tüm milletvekillerinin salonda bulunması için çaba harcayacaklardır. CHP milletvekillerinin izin istemleri bu nedenle şimdiden geri çevrilmeye başlanmıştır.

DEĞİŞİKLİKLER

Öğrenildiğine göre Millet Meclisi Plân Alt Komisyonunun hazırladığı raporda tasarının pek çok maddesinde değişiklik yapılmış bulunmaktadır. Komisyon görüşmelerinde esas alınacak olan Alt Komisyon raporuna göre ticari amaçla kullanılan taksilerde taşıt vergisi tarifesi indirilmiştir. Otopark vergisi kaldırılmış, taşıt vergisi vermeyen şoförün trafikten men edilmesine ilişkin madde de tasarıdan çıkartılmıştır. Ayrıca şoför ehliyetnamesi alınması sırasında Maliye Bakanlığına verilen yetki de kaldırılmış bulunmaktadır. Belediye gelirleri bölümünde öngörülen vergilerde yapılan değişikliğe göre ise, belediyeler sadece mücavir alan içinde bulunan ticarethanelerden aydınlatma ve temizleme vergisi alabilecekler, konutlardan bu vergi alınamayacaktır. Geçici konaklama vergisi de kaldırılmıştır.

Yurt dışına çıkışta getirilen vergilerde pek büyük bir değişiklik yapılmamış, sadece hastalara refakat edenlerden vergi alınmaması sağlanmıştır. Bina inşaat vergisinde yapılan bir değişiklikle, 100 metrekareye kadar olan inşaatlardan metrekaresi 40 lira olarak öngörülen vergi, Alt Komisyon tarafından 20 liraya indirilmiş, buna karşılık 200 metrekarelik inşaatlardan alınacak olan vergiler artırılmıştır.

Sakatlar için alınacak vergilerde de bazı değişiklikler yapılmış, 2 gözü kör, 2 eli ya da 2 bacağı olmayan, bir eli ve bir bacağı olmayan birinci derece sakatlar için yüzde 100 vergi indirimi uygulanması kararlaştırılmıştır. İkinci derecede sakatlara, yani sağır ve dilsizlere yüzde 75 olan vergi indirimi üçüncü derecede sakatlar için yüzde 50, dördüncü derece sakatlar için de yüzde 30 indirim öngörülmüştür.

Otel ve motellerin İşletme Vergisi kapsamına alınması kararlaştırılan raporda üçüncü sınıf içkili ve çalgılı meyhaneler vergi kapsamı dışına çıkartılmıştır. Bu arada teyp kasetleri, buzdolabı, televizyon, jilet ve gazozlardan alınması öngörülen vergilerden vazgeçilmiş buna karşılık lüks eğlence yerleri ile gümüş ve kürklerden alınacak olan vergiler artırılmıştır.

SAHİBİ
POLİTİKA Basım Yayın A.Ş.
adına
KEMAL TÜRKLER

Genel Yayın Müdürü:
AYDIN ENGİN
Müessese Müdürü:
HALUK YETİŞ

Yazı İşleri Müdürü: AYDIN ŞENESEN
Teknik Yönetmen: YAVUZ KÖSEMEN
Ankara Temsilciliği: İSTA
(SÜLEYMAN COŞKUN)

DİZGİ: Politika Basım Yayın A.Ş. Tipo Tesisleri
BASKI: Asya Gazetecilik ve Neşriyat Ltd.Şti.Matbaası
DAĞITIM: Hürriyet Gazete Dağıtım A.Ş.
ANKARA BASKISI: Yenigün Gazetesi Matbaası

Abone koşulları:
Yurt içi Yıllık 750 TL - 6 aylık 400 TL - 3 aylık 200 TL
Yurt dışı Yıllık 900 TL - 6 aylık 500 TL - 3 aylık 250 TL
Avrupa uçak farkı olarak her sayı için 6.50 TL ek ücret alınır

İLAN TARİFESİ
Bütün Türkiye ve Avrupa sütun santimi 200 TL
İstanbul Baskısı 100 TL Yayın İlanları 50 TL

İzlenmesi gereken bir belgesel...

«LADİK-76» ekrana getiriliyor...

A.Ü. S.B.F. BASIN ve YAYIN YÜKSEK OKULU FİLM GÖSTERİSİ
LADİK 76

Siyasal Bilgiler Fakültesi'ne bağlı Basın ve Yayın Yüksek Okulu'nun kuramsal çalışmalarının bir ürünü olarak gerçekleştirdiği «Ladik-76» adlı belgesel film ekrana getiriliyor.

«Ladik-76» filmi «Türkiye'de Batak Göl, Yaylacılık ve Tatlısu Balıkçılığı» başlığı altında önerilen üç yıllık bir tasarının ilk aşamasını oluşturmaktadır. Filmde sözkonusu edilen Ladik ilçesi ve gölü Samsun il merkezinden 80 km. uzaklıktaki bir yerleşme merkezidir ve toplumsal yapısı, üretim ilişkileri açısından ülkenin tüm koşullarından ve diğer küçük yerleşim birimlerinden büyük farklılıklar göstermemektedir. Ladik yöresinin en belirgin özelliği; doğal Ladik Gölü'nün varlığıyla, bu gölün yapay olarak şişirilmesinin getirdiği sorunlar ve gölün gelecekte alacağı biçimin bugüne dek belirlenmemiş olduğudur. Film de 1976 Türkiye'sinden bir kesit alınırken batak göl ve çevresindeki yaşamın içerdiği sorunlar sinema diliyle yansıtılmak istenmiştir.

«Ladik-76»nın gösterimi geçtiğimiz yıl sansürce yasaklanmış, daha sonra alınan izinle izleyicilere sunulmuştu. Ülkemizde yeralan olumsuz yöndeki gerçekleri sergileyip çözüm aramak, yerine bunları örterek gizlemeye çalışmayı kendilerine temel alan yöneticilerin bu tavrını aşabilen nadir çalışmalardan «Ladik-76» filmi mutlaka izlenmeye değer.

Filmin görüntülerini Güner Sarıoğlu almış, yönetmenliği de yine Sarıoğlu'na ait. Metin yazarı Fakir Baykurt. Cüneyt Türel ise filmin anlatımını yapıyor.

TELEVİZYONDA ÜÇ SİNEMA FİLMİ...

9 MAYIS (yerli)

«Sevenler Olmez»

Yönetmenliğini Metin Erksan'ın yaptığı, Kartal Tibet ve Fatma Girik'in başrollerini paylaştıkları **«Sevenler Ölmez»** adlı film yayınlanacak. Varlıklı bir genç olan Kemal, Nevin adlı fakir bir genç kıza aşık olur. Babasının karşı koyması sonucu Kemal, evini terkeder, bir tersanede işçi olarak çalışmaya başlar. Kemal ile Nevin evlenme hazırlıkları yaptıkları sırada Kemal kaza geçirir. Ancak ameliyat için para gerekmektedir.

Sıradanın sıradanı bir Yeşilçam filmi.

13 MAYIS (yabancı)

«Hırsız Aşıklar»

Programda yönetmenliğini Villiam Wylar'in yaptığı ve Auder Hepburn, Peter Q'Toole, Charles Boyer'in paylaştıkları **«Hırsız Aşıklar»** adlı film yayınlanacak. Sanat şaheserlerinin taklidini yapıp satan bir babasının kızıyla, bir sanat dedektifi taşınırlar. Dedektif kızı zor bir durumdan kurtarır ve evlenirler.

Ancak vakit harcatacak, sıradan bir film. Hiç sıkıntınız yoksa biraz da gülebilirsiniz.

14 MAYIS (yabancı)

«Herkes Birlik Olsa»

Programda yönetmenliğini Christian Jaque'ın yaptığı ve başrollerini Anre Valmy, Jean Gaben, Marc Casset'in paylaştıkları **«Herkes Birlik Olsa»** adlı film yayınlanacak. İçinde 12 kişiyle birlikte denize açılan balıkçı teknesinde bir süre sonra nedeni bilinmeyen bir hastalık balıkçıları zor duruma düşürür. Telsizi kullanılmaz hale gelirler. Bir süre sonra yardım çağrıları, amatör radyocular tarafından duyulur. Teknedeki 12 kişinin hayatını kurtarmak için herkes seferber olur.

Anlatımı aksamayan ilginç bir Fransız serüven filmi. Pazar günü televizyon seyrediyorsanız. Rahatça izlenebilir.

KISA... KISA...

★ **«YILKI ATI» TAŞKENT ŞENLİĞİ'NE KATILIYOR**

Sovyetler Birliği'nin Taşkent kentinde her iki yılda bir düzenlenen Film Şenliği'ne bu yıl TRT'yi temsilen Yılkı Atı adlı film katılacak. Ünal Küpeli ile Hüseyin Karakaş'ın gerçekleştirdikleri film Abbas Sayar'ın Türk Dil Kurumu ödülünü kazandığı aynı adlı romanından TV'ye uyarlanmıştı. Yılkı Atı yaşlı bir atın doğa ile mücadelesini konu alıyor.

★ **KURBAN'IN ÇEKİMLERİ DURDURULDU**

Hazırlıkları bir süreden bu yana sürdürülen Kurban adlı Televizyon Oyunu'nun çekimleri durduruldu. Televizyon Tiyatro Bölümü'nden Sonat Konur ile Tanju Turunçoğlu'nun ekrana getirecekleri oyunun çekiminin durdurulma nedeni olarak Güngör Dilmen'in izin vermeyişi gösteriliyor. Yapımcılar çekimlerin oyunun yazarı Güngör Dilmen'in izin vermemesi üzerine iptal edildiğini bildirdiler.

TRT Yönetim Kurulu'nu tanıyalım..

Cengiz Taşer
(TRT Genel Müdürü)

Prof. Dr. Rüçhan Işık

Ankara Üniversitesi Hukuk Fakültesi İş Hukuku ve Sosyal Güvenlik Kürsüsü öğretim üyesi olan Prof. Dr. Rüçhan Işık, Sendika ve Toplu İş Sözleşmesi Hukuku alanında çeşitli eserleri var. İngilizce ve Almanca bilen Işık, evli ve 2 çocuk babasıdır.

Doç. Dr. Mümtaz Yılmaz

1941 yılında Ankara'da doğdu. 1960 yılında Milli Eğitim Bakanlığı tarafından Karadeniz Teknik Üniversitesine öğretim üyesi yetiştirmek üzere Almanya'ya gönderildi. 1966 yılında Münih Teknik Üniversitesi Zayıf Akım (Elektronik) dalından mezun olarak Elektrik Yüksek Mühendisi ünvanını aldı. Graz (Avusturya) Teknik Üniversitesinde «Televizyon Tekniği» konusunda yaptığı bir çalışma ile «doktor» ünvanını aldı.

Nisan 1970 yılından beri Karadeniz Teknik Üniversitesi Makine Elektrik Fakültesinde görevlidir. Halen bu Üniversite'de Elektrik Bölümü Başkanı ve Fakülte Yönetim Kurulu üyesidir.

Almanca İngilizce bilir. Evli ve bir çocuk babasıdır.

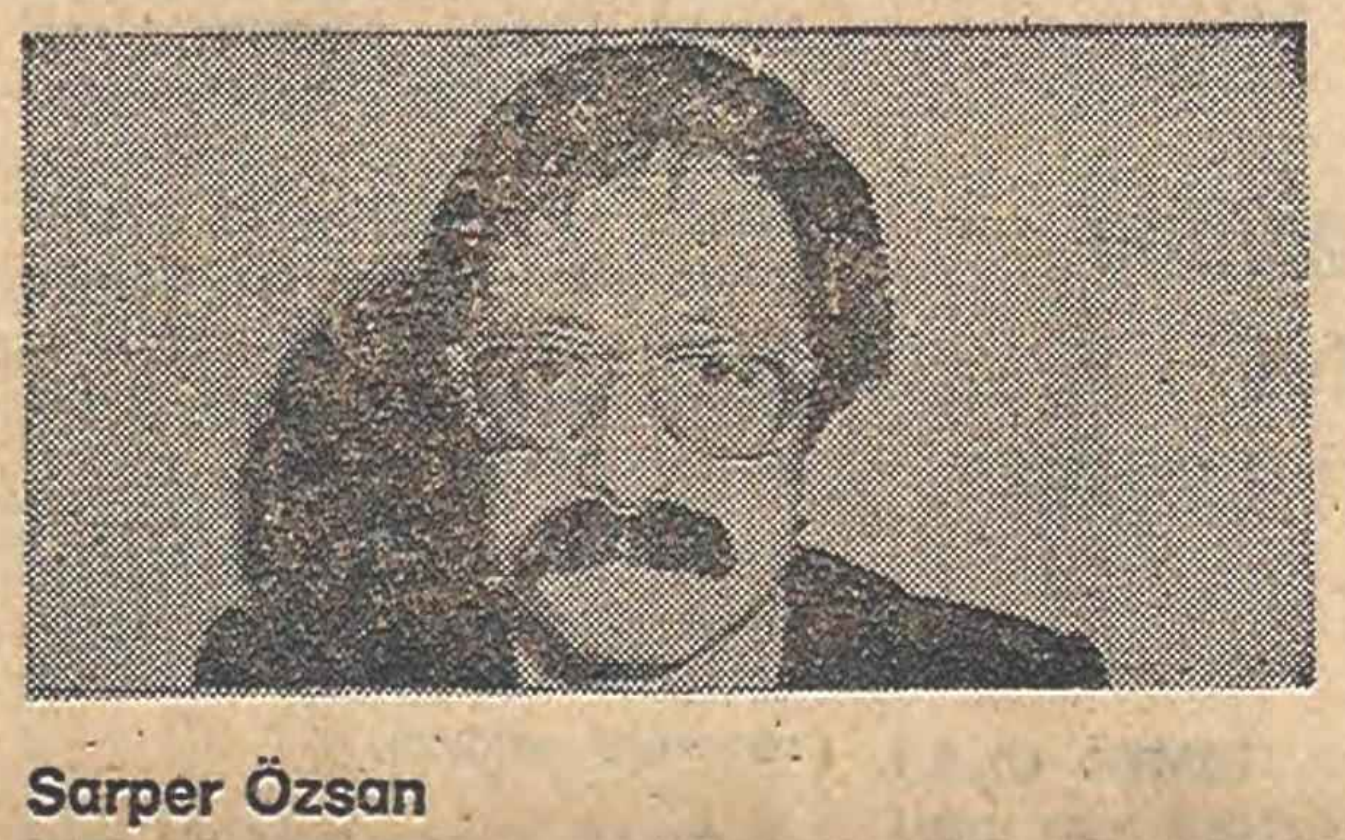

Sarper Özsan

1944 yılında Bandırma'da doğdu. İlk, Orta ve Lise öğrenimini Ankara'da tamamladı. 1962 yılında Ankara Devlet Konservatuvarı Kompozisyon bölümüne girdi. Necil Kâzım Akses'in sınıfında Armoni, Kontrpuan, Füg ve Kompozisyon çalıştı. 1969 da Kompozisyon Yüksek Devre'den mezun oldu. 1970'de TRT Kurumu'na girdi. Program Etüd ve Plânlama Dairesi'nde Müzik uzmanlığı göreviyle çalıştı. 1971 Haziranında siyasal nedenlerle tutuklandı. 1973'de İstanbul Devlet Konservatuvarı Öğretim üyeliğine atandı. Halen bu görevdedir.

Aytekin Yıldız

Bir öğretmen çocuğu olan Aytekin Yıldız, 1941 yılında Erzurum'da doğmuştur. İlk ve Orta tahsillerini Erzurum'da tamamlamış, daha sonra Ankara İktisadi Ticari İlimler Akademisini bitirmiştir. İller Bankası Genel Müdürlüğünde memur olarak hayata atılmış, 1967 yılı Ocak ayında kazeteciliğe başlamıştır.

Onbir yılı aşkın süre ile gazetecilik yapan Yıldız, 5 yıl Türkiye Gazeteciler Sendikası Ankara Genel Sekreterliği görevini de yürütmüştür.

Ankara Gazeteciler Cemiyeti, Parlamento Muhabirleri Derneği üyesi de olan Yıldız, son olarak Anadolu Ajansı Yönetim Kuruluna seçilmiş, bu kurulca Murahhas Müdürlüğe getirilmiştir.

Güngör Mengi

1940'ta Bayramiç'te doğdu. Gazeteciliğe, 1960'ta henüz İzmir İTİA'da öğrenimine devam ederken spor yazarı olarak başladı. 1970'in başında İzmir'de yayınlanmaya başlayan bir dergide yazı İşleri Müdürü görevini yüklendi. Mengi evli ve 2 çocuk babasıdır.

Rıza Rit

1925 stanbul doğumlu olan Rıza Rit İlk, Orta ve Lise öğrenimini Ankara'da yaptı. Lise öğrenimi sırasında Musiki ile ilgilenmeye başladı. Eczacılık Fakültesi öğrencisi iken Ankara Radyosunda ilk çalışmalarına başladı. 1953 senesinden bu yana İstanbul Radyosunda ve İstanbul Belediye Konservatuvarında görev gördü. 10 sene kadar serbest Eczacılık yaptı.

Faruk Güvenç

Prof. Dr. Abdurrahman Çaycı

1927 yılında doğmuştur. İstanbul Üniversitesi Edebiyat Fakültesinden mezundur. İsviçre'de doktora yapmıştır. 1968'de doçent, 1976'da profesör olmuştur. Basılmış iki kitabı ve çeşitli makaleleri vardır. Kitaplardan biri Arapça'ya tercüme edilmiştir. Evli, üç erkek çocuğu babası ,halen Hacettepe Sosyal ve İdari Bilimler Fakültesinde öğretim üyesidir.

TV ekibi, Cannes TV Filmleri Fuarından döndü

★ **SATIN ALINMASI İSTENEN DİZİLER TRT YÖNETİM KURULU'NUN ONAYINA SUNULACAK**

TV'nin, «Cannes TV Filmleri Fuarı»na giden ekibi kolları dolu olarak Ankara'ya döndü. TV Daire Başkanı Yılmaz Dağdeviren'in de bulunduğu ekip Cannes'dan Bestseller dizileri, çağın olayları, klasik diziler, belgeseller, müzik ve çizgi filmleri satın almayı kararlaştırdı. Ancak bu liste, Ankara'da bir kez daha değerlendikten sonra kesinleşebilecek.

Bestseller (en çok satan kitaplar) Dizisi'nin ülkemizde gösterilen bölümleri ilgi çekince ekip sekiz tane daha televizyona uyarlanmış Bestseller'i almayı kararlaştırdı. Bu dizi içinde ülkemizde de tanınan ve sinemaya uyarlanan **«Havaalanı» adlı romanın yazarı Arthur Halley de var.**

Çağımızın Olayları dizisinde ise dünya kamuoyunu aylarca meşgul eden ve hâlâ tartışılagelen **«Watergate Skandalı»** 45'er dakikalık 12 bölüm halinde izleyicilere sunuluyor. Yine aynı diziden beş ayrı film son değerlendirmeden de geçerse ekranlara gelecek.

Televizyonda gösterildiği süreler içinde **halkın büyük** beğenisini kazanan klasik diziler de yeniden beyazcamda boygösterecek. Bu filmler şöyle sıralanıyor: Dünya edebiyatının devlerinden Tolstoy'un **«Savaş ve Barış»**, ünlü Fransız romancısı Floubert'in **«Madam Bovary»** adlı yapıtı, C. Dickens'in **«Zor Günler»**i ve yine bir Fransız romancısı Balzac'ın **«Pierette»** adını taşıyan yapıtı.

Belgeseller arasında ise yine ilginç yapımlar var. Ünlü tiyatro adamları W. Shakespeare'in ve Brecht'in konu edildiği belgeseller yanısıra yine tanınmış Çek yazarı Hasek'i ve ünlü mizah romanı «Aslan Asker Şvayk»ı anlatan 13 bölümlük bir belgesel ekrana gelebilecek...

Satın alınacak çizgi filmler arasında ise **«M. Ali Clay» dikkati çekiyor...**

Haftadan seçmeler

8 Mayıs Pazartesi

Bugünkü program bir naklen yayın ile başlıyor. **Ankara** Atatürk Kapalı Spor Salonu'nda yapılmakta olan 20. Balkan Basketbol Şampiyonası karşılaşmalarından **Türkiye - Bulgaristan Basketbol** maçı 18.30'dan itibaren naklen yayınlanacak. **«Türk Halk Müziği Toplu Programı»**ndan sonra yayına girecek olan **«Minik Konser»**de Kreisler'in Rondindo'sunu piyanoda Mithat Fenmen, kemanda Tunç Ünver seslendirecekler. Türkiye'de petrol kaynakları, üretimi ve nerelerde kullanıldığını konu alacak olan **«Enerji»** programının ardından izleyeceğimiz program **«Mutsuzlar»**. Dizi filmin bugün yayınlanacak olan 12. bölümünde, Beylır'ın cenaze töreninden sonra senatör Cenings, Dankın'dan Santerra'nın kredisini kesmesini ister. Dankın bunu kabul etmez... TRT Haber Merkezi Spor Şubesi'nce hazırlanan **«Spor»** programıyla sürecek olan yayın**«Güne Bakış»** ile bitiyor.

9 Mayıs Salı

Çizgi dizi film **«Pinokyo»**nun **Deniz Kızı** adlı bölümü ile açılacak olan yayında 19.55'de **«Milli Parklarımız»** programı var. Dizinin bu bölümünde Olimpos - Beydağları **Milli Parkı** izlenecek. **Patates Fiyatları** adlı bölümün yayınlanacağı **«Beş Dakika»**dan sonra yayına girecek olan program **«Ayda Bir»**. **«Türk Hafif Müziği»**nde ise **Fatoş Balkır'**ı izleyeceğiz. 22.00 de yayına girecek olan **«Televizyonda Yerli Sinema»**da **Sevenler Ölmez** adlı filmi izleyeceğiz.

10 Mayıs Çarşamba

Televizyon bugün gene bir naklen yayın ile açılıyor. **Türkiye - Romanya** arasındaki Basketbol Karşılaşması naklen verilecek. **«Hayvanları Tanıyalım»** adlı dış kaynaklı bir filmden sonra **«Türk Halk Müziği Bir Solist»**de **Mükerrem Kemertaş** izlenecek. 21.15 de gene bir naklen yayın var. Bu kez futbolseverleri ekran başına toplayacak olan programda **Liverpool** ile **Brugge** arasındaki **Avrupa Şampiyon Klüpler Final** karşılaşması naklen yayınlanacak. **«Danıştay'ın Kuruluşu»** programında ise Danıştay'ın 100. yıldönümü nedeniyle çalışmaları konu ediliyor.

11 Mayıs Perşembe

17.30'de Türkiye - Yugoslavya Basketbol maçının naklen yayını ile açılacak olan programın ardından 19.00'da **Balkan Basketbol Şampiyonasının Kapanış Törenlerini** izleyeceğiz. **Orman ve Erozyon** konusunun tartışılacağı **«Gelin Tartışalım»**dan sonra **«Kim Bu Çocuklar»** adlı program yayına girecek. **Kadın Köşesi**'nin yer aldığı **«Beş Dakika»**nın ardından ekrana gelecek olan dizi film **«Zengin ve Yoksul»**da işler bu kez daha da karışıyor. Trayko'yu araştıran senato komisyonu soruşturmaya başlar. Eastop'un satın aldığı **Senatör Dillion** ise komisyonu baltalamaktadır... **Behiye Aksoy'**un altı şarkıyla ekrana geleceği **«Türk Sanat Müziği»** programından sonra yayın aktüel bir konunun tartışılacağı **«Haber Programı»** ile sona erecek.

12 Mayıs Cuma

Dizi film «Koybolan Adalar» ve patates böceğinin zararlarının anlatıldığı **«Dağarcık»** programından sonra **«Minik Konser»**de Ankara Flarmoni Orkestrası Üfleme Çalgılar Beşlisi Gretay'ın Tambourine'ini seslendirecekler. 21.10 da ise **son günlerin** tartışılan filmi **«Ladik - 76»** ekrana geliyor. Ankara Üniversitesi Siyasal Bilgiler Fakültesi Basın ve Yayın Yüksek Okulu tarafından hazırlanan filmde Samsun İl merkezinden 80 km. uzaklıktaki Ladik ilçesi yakınlarında bulunan Batak Göl ve çevresindeki yaşam konu ediliyor. Ayşegül Atik, Levent Kırca, Özdemir Erdoğan ve Ali Atik'in katılacakları güldürü programı **«Sağlık Olsun»**dan sonra **«Hanedanların Çöküşü»**nde **Göreve Çağrı** adlı bölümü izleyeceğiz.

13 Mayıs Cumartesi

«Lassie»nin **Ormandaki Adam** bölümüyle başlayacak olan bugünkü yayın **«Atlı Karınca»** ile devam edecek .**«Spencer'in Pilotları»**nda ise **Av** adlı bölüm var. **Turiste Yardım** adlı bölümün yer alacağı **«Beş Dakika»**dan sonra **«Cumartesi Gecesi»**nde Erkut Taçkın, Asu Maralman, Ziya Taşkent, Gökben, Bedia Akartürk'ü ve Evlendirme Dairesi adlı bir skeçi izleyeceğiz. **«Televizyonda Sinema»**da ise **Hırsız Aşıklar** adlı film yayınlanacak.

14 Mayıs Pazar

Canan Oğuz ve Tamer Durukan'ın sunduğu bugünkü **«Tele Pazar»** programında Türk Halk Müziği, Türk Sanat Müziği ve Türk Hafif Müziği sanatçılarının yanısıra konuk sanatçılar katılıyorlar. **«Tele Spor»** programından sonra dizi film **«İkinci Hayat»**ın **Şanslı Luck** adlı serüveni yayınlanacak... 18.30 da **«Televizyonda Sinema»** var.

Herkes Birlik Olsa adını taşıyan filmde içinde **12 kişiyle** birlikte denize açılan balıkçı teknesinde bir süre sonra nedeni bilinmeyen bir hastalık balıkçıları zor duruma düşürür... Teknedeki 12 kişinin hayatını kurtarmak için herkes **seferber olur...** Giyim Kuşam programından sonra yayına girecek olan program ise **Basın Tarihimizde Çöken Bir İmparatorluğun Öyküsü** adını taşıyor. Dört bölümden oluşan dizinin birinci programında Osmanlı İmparatorluğu'nda Tanzimatın ilanından 1. Meşrutiyete dek gelişen sosyal, siyasal ve ekonomik gelişmeler ekrana getiriliyor. **«Muhamm İkbal ve Türkiye»** adlı bir açık oturumun ardından g cek olan **«Klasik Müzik» programıyla bugünkü yayın da** sona **eriyor.**